24-мĕш çул тухать. Хакĕ 15 пус.

1941
МАЙ
17
ШАМАТКУН
114 (5829) №

ЧĂВАШ КОММУНИ

Пĕтĕм тĕнчери пролетарисем, пĕрлешĕр!

ВКП(б) ОБКОМĔПЕ ШУПАШКАР ХУЛА КОМИТЕЧĔН, ЧАССР ВЕРХОВНЫЙ СОВЕЧĔН ТАТА ШУПАШКАР ХУЛА СОВЕЧĔН ХАÇАЧĔ.

СТРОИТЕЛЬСТВО ПЛАННЕ СРОКРА ТУЛТАРМАЛЛА

Пирĕн республика строительство планне тултарас тĕлĕшпе пĕрмаях кая юлса пырать. Çак ĕçе туса пыракан организацисем начар ĕçлеççĕ. Вĕсем строительство пахалăхĕшăн, ĕçсен хăйне ларакан хакне йăнтеççишĕн тивĕçлипе кĕрешмеççĕ. Вăхăтра туса çитермен объектсен шучĕ ÿссе пырать.

Строительство валли государство паракан укçа-тенкĕпе пĕтĕмпех усă курмаççĕ. Хăшпĕр наркоматсемпе хуçалăхлă организацисенче гемиçе çĕршер пин, миллионшар тенкĕ укçа усăсăр тăрса юлать.

Заказчиксемпе ĕçе тумз кĕрĕшекен организацисем хушшинче çирĕп сыхăну çук, хуçалăхлă договорсене те вăхăтра тумаççĕ, е пурнăçа кĕртсе пымаççĕ. Строительство ĕçĕсен графикĕ материалсем тăратмалли графикпа час-часах килĕшсе тăмасть. Сăмахран, вăрман охрани çуртне тума заказчикăн Чăвашстройтрест валли йывăç-хăма мартăн вуннăмĕшне тăратмалла пулнă пулсан, пĕр хăма та кÿрсе паман; договор тăрăх, майăн пĕрремĕшне 40 тонна ытла цемент кÿрсе килмелле пулнă, пĕтĕмпе те 2,5 тонна кăна кÿрсе килнĕ.

Строительство ĕçĕсене тăвакан чи пысăк организацисенчен пĕри — Чăвашстройтрест шутланать. Чăвашстройтрест тăвакан ĕçсен калăпăшĕ пысăк. Кăçал унăн çĕнĕ строительствăсем тата ытти ĕçсене 3,5 миллион тенкĕлĕх тумалла, ĕç тухăçлăхне 12 процент ÿстермелле.

Анчах Чăвашстройтрест (унăн управляющийĕ Стешов юлташ) питех те начар ĕçлет. Иртнĕ çулти плана 66,2 процент кăна тултарнă. Строительствăри ĕçсен хăйне ларакан хакне йăнтеес вырăнне, тăвата процента яхăн хăпартса янă. Срокра туса çитеймен объектсем кăçалхи çула нумай куçнă.

Кăçалхи ĕçсен результачĕсем иртнĕ çулпинчен те начартарах: пĕрремĕш кварталти плана 45 процент ытларах кăна тултарнă, çав вăхăтрах ĕç кунĕсене планра пăхнинчен 8 процент иртерсе расходланă. Вăтам шутпа кашни кун пĕр çын пуçне 58,8 тенкĕлĕх ĕç тумалла пулнă пулсан, 26,3 тенкĕлĕх çеç тунă. Хĕллехи сезонра виçĕ пин ĕç кунĕ чухлĕ ытла простой пулнă.

Паллах, строительство программине тултарма проекта смета документĕсем çукки, титульнăй списоксене вăхăтра паманни, е вĕсем уçăмлăн паллă пулманни, строительство валли материалсем çителĕклĕ парса тăманни сахал мар чăрмантарнă, вĕсем чăрмантарăççĕ те. Анчах сăлтав вĕсем çинче кăна мар. Строительствăсенче ĕçсем мĕнле пулса пынине тата унта ĕçлекен çынсем çинчен пĕлменни, приказсене пурнăçа кĕртнине тăтăшах тĕрĕслесе тăманни тата дисциплина çукки, ĕçе канцелярла-бюрократла меслетсемпе ертсе пыни — çаксем пулаççĕ те ĕнтĕ начар ĕçĕн тĕп сăлтавĕсем.

Шупашкартри электростанцине Чăвашстройтрест кăçалхине виçсĕмĕш çул юсать. Çакна калас пулать, строительствăри ĕçсем малашне те хальхи пек пулса пырсан, электростанцине кăçал юсаса пĕтересседж шанма хĕн. Унти площадкăсем таса мар, пĕренесем, хăмасем, тимĕр-тăмăр, кирпĕч, гравий, известь ăçта-килчĕ унта сапаланса выртаççĕ, пăсăлаççĕ. Бригадăсене нарядсем памаççĕ, штукатурщиксен норма та, расценка та çук.

Çак станцине юсас тĕлĕшпе халĕ те çине тăрса ĕлкреççĕ. Проектсем çинче тĕрĕсмарлăхсем нумай, çавăнпа та час-часах улшăнусем, тÿрлетÿсем пуласçĕ.

Наркомхоз та, Чăвашстройтрест та çак строительствăна конкретлăн ертсе пымаççĕ, унăн пушисемпе сахал интереслеççĕ. Кăçалхи çул кунти рабочисем патĕнче Чăвашстройтрест управляющийĕ М. Стешов юлташпа трестăн главнăй инженерĕ М. Тюфилин юлташ пĕрер хут кăна пулнă, практикăллă пулăшу паман. Строительство валли слесарьсем кирлĕ, анчах вĕсем Чăвашстройтрестăн çукпа пĕрех.

Пирĕн государство пурăнмалли çурт-йĕрсем, шкулсем, больницăсем тата ытти культурăллă учрежденисем тума кашни çулах укçа-тенкĕ нумай паратъ. Анчах кашни çул тенĕ пекех çак строительствăсен планĕ пурнăçа кĕреймест. Кăçал, июнĕн 20-мĕшне 2560 çын вырнаçмаллăх вунă шкул туса пĕтермелле. Унсăр пуçне чылай çĕрте çурăнмалли çуртсем, больницăсем, çĕнĕ предприятисемпе мастерскойсем тумалла, халĕ ĕçлекен заводсемпе фабрикăсене пысăклатмалла.

Çĕнĕ çул пуçланнăранпа 4 уйăх çурă иртрĕ пулин те палăрса тăракан ĕçсем туса иртермен-ха. Наркомхоз, Наркомпищепром, Наркомместпром, Наркомпрос тата ытти хуçалăхлă организацисем строительство планне тултарассишĕн чăн-чăн большевикла ĕçлесе пымаççĕ. Сăмахран, Чăваш АССР Совнаркомĕ йышăннă тăрăх, Первомайскинчи шкула тепĕр уйăхран туса пĕтермелле. Вăхăт нумай юлман, анчах 201.000 тенкĕлĕх ĕç тăвас вырăнне, 23.700 тенкĕлĕх кăна тунă. Советскинчи, Октябрьскинчи шкулсен строительстви те вăраххăн пырать.

Строительствăсем валли материалсем ытлăн-çитлĕн туса кăларасси çине, ку тĕлĕшпе ĕçлекен предприятисен ĕçне лайăхлатасси çине ытларах çавăрăнса пăхни кирлĕ. Пирĕн халĕ ĕçлекен предприятисем тата промартельсем республика валли строительство материалĕсем — кирпĕч, известь, черепица тата ытти материалсем çителĕклĕн туса кăларма пултараççĕ. Кăçалхи çул республикăри предприятисем миллиссишар кирпĕч, пиншер тонна известь, 1,2 миллион штука ытла черепица туса кăлармалла.

Унсăр пуçне, кăçалхи çул чылай колхозсен хăйсене валли строительство материалĕсем туса кăларма тытăнмалла. Чăваш АССР Совнаркомĕне ВКП(б) Чăваш Обкомĕ йышăннă тăрăх, 1941 çулта колхозсенче кирпĕчпе черепица завочĕсем 40 тумалла. Çак заводсен строительстви те сÿрĕккĕн пырать.

Строительство материалĕсем туса кăларакан предприятисем çителĕксĕр ĕçлеççĕ-ха, вĕсем çуллахи сезона тĕплĕн хатĕрленсе çитмен, туса кăларакан продукцин пахалăхĕ начар. Сăмахран, Шупашкартри завод туса кăларнă черепица витнĕ-витменех тĕпренсе пырать, кирпĕч те çирĕп мар. Ку ĕнтĕ технологиллĕ дисциплинăна пăснă пирки пулать.

Строительствăри рабочисен ĕçне организацилес ыйтăва чылай çĕрте манăçа хăварнă. Ĕç вăйне, механизмсене тĕрĕс вырнаçтарса тухманнине, ĕç вырăнĕ хатĕр маррине кашни строительствăрах курма пулать. Хăшпĕр чухне пысăк квалификациллĕ рабочисен ахаль ĕçсене тума тивет. Нарядсем вăхăтра паман пирки простойсем нумай пулаççĕ, паян мĕн тумаллине пĕлмен пирки рабочисене вĕçĕмренех пĕр участокран тепĕр участока куçараççĕ. Бригадăсен, звеносен, рабочисен ĕçне кунсеренех уйрăмăн учета илмеççĕ. Рабочисене сдельщина йĕркипе тÿлемелле туни формишĕн кăна пулса пырать. Кам мĕнле ĕçлет, — çакна мастерсем, участоксен начальникĕсем пачах шута илмеççĕ. Вĕсем социализмлă ăмăртупа стахановла движенине пуçарса пымаççĕ.

Кашни строительствăрах ĕçсен çирĕп графикĕ пулмалла, ăна тултарса пырассишĕн заказчикăн та, ĕçе тума кĕрĕшнĕ организацин те, кашни мастерпа участок начальникĕн ответ тытмалла. Ответсăрлăха тата дисциплинăсăрлăха пĕтермесен, пур пĕрех ĕçсем анăçлăн пулса пыма пултараймаççĕ. Строительствăри ĕçсен хăйне ларакан хакне йăнтеесси, материалсене, инструментсене, механизмсене тирпейлĕн тытказласси, вĕсемпе пĕлсе усă курасси тĕп вырăнта тăмалла. Кашни рабочин, кашни инженерпа техникăн йăнĕ те çирĕп, пысăк пахалăхлă строительствăшăн пĕтĕм хастарлăхпа кĕрешмелле. Инженерсемпе техниксен строительствăсенче ытларах пулмалла.

Кăçалхи çул строительство енĕпе кая юлса пынине пĕтерес пулать. Стройкăсенче социализмлă ăмăртупа стахановла движенине анлăн сарса ямалла, кашни рабочине стахановла ĕçлеме вĕрентмелле. Строительство программине хисеп енчен те, пахалăх тĕлĕшĕнчен те кашни кун, кашни участок тăрăх тултарса пымалла, туса ситереймен пĕр объект та пулмалла мар.

Хăвăрт тата пысăк пахалăхпа акмалла!

Трактор сеялкисемпе туллин ĕçлемелле

ЧКАЛОВСКОЕ. Кивĕ Ахпÿрт ялсоветĕнчи «РОКК» колхоз çуракинче çулленех кая юлса пынă. Ку колхозра агротехника правилисене пăсса ĕçлени те сахал мар пулнă.

Кăçал «РОКК» колхоз иртнĕ çулсенче пулнă çитменлĕхсене тĕплĕн шута илнĕ. Çуракине вăхăтра тата лайăх хатĕрленнĕ. Ялхуçалăх машинисемпе инвентарьсене вăхăтра юсанă, акмалли вăрлăхсене пурне те кондицине лартнă, вăрлăхсене алăпа та нумай суйласа хатĕрленĕ.

Колхозниксем кашни кунпа туллин усă курса ĕçленипе тĕштырăпа пăрçа йышши культурăсене пилĕк-ултă кун хушшинче акса пĕтернĕ. Вăрлăхсене пĕтĕмпех ретлĕ сеялкăсемпе акнă, 9—11 ретлĕ сеялкăсемпе кунне 9—10 гектар акса пынă. Сĕлĕпе тулă вăрлăхсене пĕтĕмпех яровизацилесе акнă. Хураскин тракторист сменăра 26-шер гектар акать. Ĕç пахалăхне кулленех тĕрĕслесе тăнă. Çапла вара, суха тăвасси акассипе пĕр танах пулса пынă. Иртерех акса хăварнă участоксене, çăмăр хыççăн, иккĕмĕш хут сÿреленĕ.

Пилĕкмĕш номерлĕ трактор бригадинче ĕçлекен Т. Кудякова трактористка-каçхи сменăра ĕçленĕ чухне 10—12 сантиметр тарăнăш çеç сухалана пулнă. Колхоз правленийĕ Кудякова трактористкăн ĕçне бракласа тепĕр хут сухалаттарнă.

Колхозниксем кĕр калчисене пăхса тăрассине те манса хăвармаççĕ, вĕсем кĕр калчисене пĕтĕмпех сÿреленĕ.

Чкалов тата Киров ячĕпе тăракан колхозсем юлараех пыраççĕ. Малтанхи куненче Чкалов ячĕпе тăракан колхозра сÿреленĕ çĕрте те хăшпĕр çитменлĕхсем пулнă. Халĕ çав çитменлĕхсене тÿрлетнĕ. Ĕç пахалăхĕ ÿснĕ, машинăсемпе туллин усă кураççĕ. Тăваттăмĕш бригадăри Малюков, В. Руссов сеяльщиксем кунне 11-шер гектар акнă. Çавăн пекех, иккĕмĕш бригадăра суха тăвакан И. Углеевпа П. Глинкин колхозниксем кунне иккшер гектар таран сухаланă. Акара виççĕмĕш бригада малта пырать, пĕтĕмĕшпе илсен, тĕштырă культурисене акса пĕтернĕ.

Ака ĕçне уйрăмăнах трактор бригади тăсса пырать. Тракторсемпе 136 гектар сухаласа пăрахнă пулсан, халĕ те акма тытăнман-ха. Трактор сеялкисем ĕçлемесĕр лараççĕ. Тăваттăмĕш номерлĕ тракторăн подшипникĕ ирĕлсе кайнă пирки 2—3 кун хушши ĕçлемесĕр ларнă.

Киров ячĕпе тăракан колхозра ака ĕçĕ лайăхрах пырать. Сеялкăсем 4 сменăпа ĕçлеççĕ. С. Козловпа И. Чувайкин сеяльщиксем 18 сехет хушшинче 13 ретлĕ сеялкăпа 15,25 гектар акнă. Кудрявцевпа Лошкин плугарьсем 1,8-шар гектар сухалаççĕ.

Ф. АРХИПОВ.
Чкаловски райсĕрĕç пайĕн главнăй агрономĕ.

Ăмăрту сарăлса пырать

ÇЕМЕРЛЕ, майăн 15-мĕш. (Хамăр корр. телефонпа). Мăн Улхашри «Краснoармеец» колхоз иртнĕ çулта гектар пуçне вăтамран 9,5 центнер тĕштырă туса илнĕ. Ялхуçалăх культурисен тухăçлăхне тата выльăх-чĕрлĕх продуктивлăхне ÿстернĕшĕн ĕçшĕн хушса тÿлесси çинчен партипе правительство йышăннă постановленине хавхаланса, колхозниксем кăçал хăйсен умне гектартан 15 центнертан кая мар тĕштырă туса илес задача лартрĕç. Илнĕ обязательствăсене пурнăçа кĕртессишĕн мĕнле кĕрешни халĕ ĕнтĕ лайăх курăнать. Калас пулать, колхозниксем начар мар ĕçлеççĕ. Паянхи куна колхоз çуртри акмалли çĕр лаптăкĕнчен çуррине ытла сухаланă, 147 гектар сĕлĕ, 40 гектар пăрça, 43 гектар тулă, 26,7 гектар йĕтĕн акнă. Унсăр пуçне 30 гектар çинче культиваци тунă, 48 гектар çинчен тункатасем кăкланă.

Ака ĕçĕнче социализмлă ăмăрту сарăлса пырать. Сакăр бригадăран пурте пĕр-пĕринпе ăмăртăва тухнă. Бригадирсем Конновпа Анисимов юлташсем ертсе пыракан 2 мĕшпе 7-мĕш бригадăсем уйрăмах малта пыраççĕ. Çак бригадăсенче ĕçе лайăх организациленĕ. дисциплина çирĕп. Коннов юлташ бригади ку таринччен 55 гектар тĕштырă акнă, 8 гектар çинчен тункатасем кăкланă.

— Эпир «Лесной огонек» колхозпа ăмăртатпăр. Иртнĕ çулта пирĕн показательсем вĕсенчен лайăхрах пулчĕç. Эпир мала тухрăмăр. Кăçал та малти сырăна тухассишĕн кĕрешетпĕр,—теççĕ колхозниксем.

Вăрлăхсене яровизацилесе акаççĕ

ШАХАСАН. Сител ялĕнчи «Победа» колхоз çуракине вăхăтра тата пысăк пахалăхпа вĕçлессишĕн кĕрешет. Майăн 5-мĕшĕнче пур бригадăсем те акана тухрĕç.

Ака ĕçĕ ăнăçлăн пырать. Бригадăсем пĕр-пĕринпе ăмăртса ĕçлеççĕ.

Колхоз кăçал çуртри тыррисене лайăх вăрлăхпа акса хăварать. Вăрлăхсене пур культурăсене те пĕтĕмпех яровизациленĕ. Çавăн пекех тата вĕсене пурне те формалин шывĕпе çунă.

Е. КИСЕЛЕВА.

Çуракинче пысăк тухăçлăхпа тата лайăх пахалăхпа ĕçленĕшĕн ВКП(б) райкомĕсем тата ĕçсыннипе депутачĕсен районсенчи Совечĕсен исполкомĕсем тăратнă тăрăх, ялхуçалăхĕнче малта пыракансене республикăри Хисеп хăми çине кĕртнĕ:

12. «**Çĕнъял колхоз**» (колхоз председателĕ Т. Ф. Федоров юлташ) — Калинински район. Колхоз ир акмалли тĕштырă культурисене 4 кун хушшинче — майăн 12-мĕшĕнче, агротехника енчен пысăк пахалăхпа акса пĕтернĕ тата ака планне мĕнпур культурăсем тăрăх 100 проценчĕпех тултарнă.

13. **Чкалов ячĕпе тăракан колхоз** (колхоз председателĕ Барсуков юлташ) — Шăхасан районĕ. Колхоз ир акмалли тĕштырă культурисене 5 кун хушшинче, агротехника енчен пысăк пахалăхпа акса пĕтернĕ.

14. «**Активист**» **колхоз** (колхоз председателĕ С. Д. Дмитриев юлташ) — Шăхасан районĕ. Колхоз ир акмалли тĕштырă культурисене 5 кун хушшинче, агротехника енчен пысăк пахалăхпа акса пĕтернĕ.

15. **А. С. Киселев** — Ÿлатăр МТС тракторисчĕ, «СТЗ» тракторпа сменăра норма тăрăх 110 гектар вырăнне 160 гектар сÿрелет.

16. **И. Любимов** — Чкаловски МТС тракторисчĕ, «СТЗ—НАТИ» тракторпа сменăра норма тăрăх 6,7 гектар вырăнне 8,2 гектар сухалать.

17. **М. А. Алексеев** — Канаш районĕнчи Крупская ячĕпе тăракан колхоз сеяльщикĕ, лашапа ĕçлемелли 13 ретлĕ сеялкăпа норма тăрăх 7 гектар вырăнне кашни кун 13,5 гектар акать.

18. **Г. Н. Никитин** — Канаш районĕнчи Крупская ячĕпе тăракан колхоз сеяльщикĕ, лашапа ĕçлемелли 13 ретлĕ сеялкăпа норма тăрăх 7 гектар вырăнне кашни кун 13,5 гектар акать.

Районсен çуракири ăмăртăвĕ
(Майăн 15-мĕш тĕлне)

Калинински—Элĕк

Калинински район 6548 гектар тĕштырă акнă, вăл 71 процент пулать. Тĕштырăсене 16 колхозра акса пĕтернĕ.

Элĕк районĕ 4200 гектар акнă, вăл 34 процент пулать. Тĕштырăсене пĕр колхозра çеç акса пĕтернĕ.

Октябрьски—Сĕнтĕрвăрри

Октябрьски район тĕштырăсем 838 гектар акнă, вăл 9 процент пулать. Акана пур колхозсем те тухнă.

Сĕнтĕрвăрри районĕ тĕштырăсем 550 гектар акнă, вăл 10 процент пулать. Районра 55 колхоз, вĕсенчен акана 40 колхоз тухнă.

Елчĕк—Комсомольски

Елчĕк районĕ тĕштырă 9.128 гектар акнă, вăл 43 процент пулать. 4 колхозра тĕштырăсем акса пĕтернĕ.

Комсомольски районра тĕштырăсем 5.932 гектар акнă, вăл 50,4 процент пулать. Уйрăм культурăсем: тулă — 83 процент, сĕлĕ — 59, пăри — 76 процент, акнă.

☆

Республикăри колхозсем акана кĕске срокра иртерессишĕн тăрăшнипе пĕрлех, пысăк пахалăхпа вĕçлессишĕн вирлĕн кĕрешеççĕ. Кăçалхи çураки пĕр енчен çакăнпа паллă пулса тăрать. Вăл çапла пулмалла та ĕнтĕ.

Калинински райсĕрĕç пайĕн заведующийĕ И. Соловьев юлташ пĕлтернĕ тăрăх, паянхи куна 16 колхозра тĕштырăсене лайăх пахалăхпа акса пĕтернĕ. Паян вĕсем пур колхозсенче те акса пĕтерме ĕмĕтленеççĕ.

Ака пахалăхĕшĕн кĕрешес ĕçсенчен пĕри—вăл вăрлăха формалин шывĕпе çуса тата протравить туса акасси. Кăçалхи условире, çуркунне кая юлса çитнĕ условире, вăрлăха яровизацилени уйрăмăнах пит те пархатарлă ĕç пулса тăрать. Академик Д. Лысенко çапла калать: яровизацилесе акни вăл—кăçалхи çуракире кĕске срокшăн кĕрешнине пĕлтерет, яровизациленĕ вăрлăх каярах акни те хăвăрт, малах шăтать. Çакна чылай колхозсем лайăх ăнланса илнĕ. Акă, Елчĕк районĕнче колхозсем вăрлăхсене яровизацилесе акаççĕ. Ку районра яровизацилес плана 107 процент тултарнă.

«РОКК» колхозра (Чкаловски р.) вăрлăхсене пĕтĕмпех яровизацилесе, формалин шывĕпе çуса, сеялкăпа акса хăварнă. Сухапа ака ĕçĕ хушшинче уйрăмлăх туман. Çуртрине чылай малтан акнă вырăнсенче, çăмăр хыççăн, тепĕр хут сÿреленĕ.

Ворошилов ячĕпе тăракан колхозра (Вăрнар р.) Р. Анисимов тата М. Матвеев сухаçсем пĕр шырлăк тумасăр, таран сухалаççĕ. Суха тарăнăшĕ 18 сантиметртан кая мар.

Комсомольски районĕнче уйрăм колхозсем хĕреслĕ майпа нумай акаççĕ. Сăмахран, «Трактор» колхозра хĕреслĕ майпа акнă çĕр лаптăкĕшĕ 80 процент таран йышăнать. Çак тĕслĕхсем вĕсем колхозсем нумайĕшĕ акана паха иртерессишĕн кĕрешнине кăтартса параççĕ.

Çав вăхăтрах уйрăм колхозсенче çакăншăн кĕрешмеççĕ. Алăпа акаççĕ, ăшăх сухалаççĕ, хĕреслĕ майпа акасси çинчен аса та илмеççĕ. Тĕслĕхрен Елчĕк районнех илер. Унта майăн 15-мĕшĕ тĕлне хĕреслĕ майпа мĕнпурĕ те 54 гектар кăна акнă.

Акари пахалăхшăн уйрăмăнах Краснoармейски районĕн хытă кĕрешмелле. Агротехникăна пăснă тĕслĕхсем унта сахал мар пулнă.

Акă ĕçĕнчи пахалăхшăн кĕрешессичи кирлĕ ĕç, ответлă та пархатарлă ĕç.

Колхоз председателĕсен канашлăвĕ

КАНАШ, майăн 16-мĕш. (Телефон тăрăх). Канашра колхоз председателĕсен районри канашлăвĕ пулса иртрĕ. Çав канашлура çураки ĕçĕ мĕнле-пуçинчен колхоз председателĕсен отчечĕсене итлерĕç. Колхоз председателĕсен отчечĕсенчен çакă курăнчĕ: малта пыракан колхозсенче çураки вĕçленсе пырать. Киров ячĕпе тата Доронин ячĕпе тăракан колхозсем акса та пĕтереççĕ. Çав вăхăтрах çураки ĕçĕнче пысăк çитменлĕхсем тĕл пулаççĕ. Çав çитменлĕхсенчен, пĕри вăл — акасси сухалассинчен юлса пыни пулать. «Малалла» колхоз 188 гектар сухаланă пулсан, 106 гектар çеç акнă. «Коммунар» колхозра 80 гектар сухаланă пулсан, 35 гектар çеç акса хăварнă. Хăшпĕр колхозсенче кĕрхи сĕртмене сÿрелемесĕрех акаççĕ. Çавăн пек тĕслĕх «Малалла» колхозра та пулнă. Хăшпĕр колхозсенче вăрлăх çитменни палăрать. Чапаев ячĕпе тăракан колхозăн 500 центнер вăрлăх улăштармалла, мĕншĕн тесен, пур пек вăрлăхсем кондицине лармаççĕ. «Малалла» колхозăн лартма çĕрулми вăрлăхĕ çитмест, çав вăрлăха Вăрнар районĕнчен кÿрсе килетпĕр теççĕ, хăçан илсе килесси палламар. Хĕвелçавăрнăш акмалли вăхăт иртсе пырать, анчах хăшпĕр колхозсем хĕвелçавăрнăшне Канашран халĕ те илсе кайман.

Пĕтĕм районĕпе илсен, акакансем, сухалакансем хушшинче ĕç нормине тултарса пыракансем питĕ сахал. Ку ĕнтĕ çуракинче колхозсенче ĕçе тĕрĕс организацилемеššинчен килет. Нумай колхозсенче сухаланă чухне лашасем пĕрин хыççăн тепри ретпе пыраççĕ. Малта пыракан лаши тăрсан, ун хыçăн пыракан лашасем те тăраççĕ. Çапла, Калинин ячĕпе тăракан колхозра сухалакансем пĕри те нормăна тултармаççĕ. Çураки ĕçĕ хуллен пыни чылай çĕрте политикăллă-массăллă ĕçе тимлĕн туса пыманнинчен килет. ВКП(б) райкомĕ çураки вăхăтĕнчи культурăллă-массăллă ĕçсен планне тунă, анчах çав плана пурнăçа кĕртессишĕн кĕрешни çук.

М. ТИТОВ.

Малта пыракан колхозсенче

СОВЕТСКОЕ, майăн 15-мĕш. (Телефонпа). Районри уйрăм колхозсенче ака ĕçĕ пысăк çĕкленÿпе пырать. Тури Ачакри «Крестьянская газета» колхоз председателĕ Волков юлташ çапла калать:

— Партипе правительство колхозниксене ĕçшĕн хушса тÿлесси çинчен йышăннă постановлени пысăк тухăçлă тырпулăшăн кĕрешес ĕçре колхозниксен хастарлăхне татах та ытларах çĕклерĕ. Пирĕн колхозра 4 бригада, вĕсем пурте пĕр-пĕринпе ăмăртаççĕ. Ĕçе кашни кунах 230 çынран кая мар тухать, вĕсем савăнса ĕçлеççĕ. Уйрăм колхозниксенчен М. Андреева, О. Потапова, П. Петров т. ыт. ака ĕçĕнчи кулленхи нормăна 150 проц. тултарса пыраççĕ. Пирĕн колхозниксем кăçал кирек мĕнле çанталăк пулсан та гектар пуçне 125 пăт тĕштырă туса илме задача лартнă. Эпир вăхăтпа туллин усă куратпăр, акана чи кĕске срокра тата пысăк пахалăхпа ирттеретпĕр,—тет вăл.

Çак колхозра ялхуçалăхĕнче малта пыракансен республикăри Хисеп хăми çине кĕрессишĕн тата парти Обкомĕпе Совнаркомăн куçса çÿрекен Хĕрлĕ ялавне илессишĕн социализмлă ăмăрту ылăн сарăлса пырать. Бригадир Александр Яжейкин ертсе пыракан бригадăри колхозниксем Е. Константинов, М. Захаров, А. Васильева, Е. Семенов сухалас нормăна 140 проц. таран, сеяльщик М. Захаров — 150 проц., сÿре сÿрелекен комсомолец Василий Русскoв—140 проц. тултарса ĕçлеççĕ. Русскoв юлташ бригадири стена хаçачĕн редакторĕ пулса ĕçлет, районри хаçатăн активлă селькорĕ, вăл акана тухнăранпа 5 номер хаçат кăларнă. Кану вăхăтĕнче колхозниксене хаçат-журналсем вуласа парать.

Юманайĕнчи «Большевик» колхозра та çураки ĕçĕсем хĕрÿллĕн пыраççĕ. Çуракин малтанхи куненчен пуçласах сухаçсем Кузьма Вишневпа Александр Краснов кулленхи нормăна 130—140 проц. тултарса пыраççĕ. Елена Петрова 3 лашапа кунне 6 гектар вырăнне 7 гектар сÿрелет.

Пĕтĕмĕшпе илсен, район ака ĕçĕпе кая юлса пырать-ха. Майăн 14-мĕш тĕлне 4.587 гектар сухаланă пулсан, пĕтĕмпе те 1334 гектар çеç акнă-ха.

Агротехникăна пăснă тĕслĕхсем те пур. Кăмаккасинчи «Клевер» колхоз бригадирĕ Мирон Яковлев утăлăх викăна 3,5 гектар çине алăпа акнă. Алешкинăри «Труд» колхозра (председателĕ Иванов) 2 сеялка ахаль лараççĕ, çав вăхăтрах вăрлăха алăпа акма пуçланă. Анат Ачакри «Новый быт» колхоз бригадирĕ Стеклов сĕлĕне протравить тумасăр алăпа акнă. Хурамалăх, Лутра Пакăш, Çăкалăх колхозĕсем кĕрхи çĕртме тунă вырăна сÿрелемесĕрех акаççĕ. Мăн Чурашра ку таринччен 170 гектар сухаланă пулсан 31 гектар çеç акнă. Сеялкăсемпе туллин усă курмаççĕ.

Н. ПУШКИН.

Сиенлĕ шухăш

ЭЛĔК, майăн 16 мĕш. (Телефонпа хамăр корр.). Районра тĕштырăсем акасси сухалассинчен нумай кая юлса пырать. Майăн 16-мĕш тĕлне Мăн Выляри «Красная заря» колхоз 250 гектар, Вутланти «Большевик» колхоз 116 гектар сухаланă пулсан, малтанхи колхозĕ 87 гектар, иккĕмĕш колхозĕ 30 гектар çеç акнă. Çакăн пек çитменлĕх вăл колхоз председателĕсен пуçĕнче сиенлĕ шухăш пурринчен килет. Чылай колхозсенче çапла шухăшлаççĕ: «Малтан сухаласа пăрахатпăр та, кайран вара массăллăн акма тухатпăр. Эпир ун чухне çав кунран пуçласа массăллă акана тухнă шутлатпăр. Çапла тунипе ăмăртура хамăр çине илнĕ обязательствăна—акана 5—6 кун хушшинче вĕçлеме пулнине ăнăçлăн пурнăçа кĕртетпĕр», теççĕ. Чăнах та вăл çавăн пекех пулса пырать те. Районри руководительсем те çакăн пек шухăшпах лараççĕ. Ахальтен мар вĕсем халĕ те тĕштырăсене акма массăллăн тухнă 4—5 кун иртрĕ пулин те, районра массăллă ака пуçланнă тесе уççăнах каласшăн мар.

Сухаласа пăрахнă çĕр хăвăрт типсе пырать. Элĕк районĕнче татах сухалаççĕ, акма васкамаççĕ, «акана 5—6 кун хушшинче вĕçлетпĕр» тесе хăйсене хăйсем улталамаççĕ.

Ăмăртса ĕçлеççĕ

ЕЛЧĔК, майăн 15-мĕш. (Телефон тăрăх). Орденлă «Ново-Ищеряково» тата Пушкин ячĕпе тăракан колхозсем паянхи акмалли тĕштырăсене акса пĕтереççĕ.

Акара социализмлă ăмăрту сарăлса пырать. Колхозсем пурте пĕр-пĕринпе ăмăртса ĕçлеççĕ. Нормăсене ирттерсе тултаракансен йышĕ хутшăнсах пырать. Вĕсем кашни сехетпе тухăçлă усă курма тăрăшаççĕ. Лашасене кантарма яла кайса вăхăта ирттермеççĕ уйрах апат çитерсе кантараççĕ. Ленин ячĕпе тăракан, «Октябрь» тата «Смычка» колхозсенче те çавăн пек ĕçлеççĕ.

М. ПЕТРОВ.

Райсĕрĕç пайĕн заведующийĕ.

СССР ВЕРХОВНЫЙ СОВЕТ ПРЕЗИДИУМĔН УКАЗĔ

Художник М. И. Авилова Ĕçлĕх Хĕрлĕ Ялав орденĕпе наградăласси çинчен

Совет живописне вăйлатас ĕçре тава тивĕçлĕ пысăк ĕçсем тунăшăн художник Михаил Иванович **Авилова Ĕçлĕх Хĕрлĕ Ялав орденĕпе** наградăлас.

СССР Верховный Совет Президиумĕн Председателĕ М. КАЛИНИН.
СССР Верховный Совет Президиумĕн Секретарĕ А. ГОРКИН.

Мускав, Кремль.
1941 çулти майăн 15-мĕш.

Союзри уйхирсенчи çураки

Май уйăхĕн иккĕмĕш пилĕккунлăхĕнче çураки чиккисем сарăлнă. Литва ССР, Калинин, Молотов, Новосибирск, Челябинск облаçĕсем, Удмурт тата Чăваш АСС Республикисем тырă акма пуçланă. Майăн 10-мĕш тĕлне çĕршывра пурĕ çурхи культурăсене 36.032 ция гектар акнă.

ПАРТИ ПУРНĂÇĔ

Коммунистсен авангардлă ролĕ

Канаш станцинчи пуçламĕш парторганизацин партбюровĕ отчетпа суйлав пухăвĕ хăш кун пулассине çинчен коммунистсене малтанах пĕлтерсе хунă. Пуху пулмалли пӳлĕме çуса тасатнă, чечексем лартса илемлетнĕ, стенасем çинче—лозунгсем. Коммунистсем отчетпа суйлав пухăвне вăхăтра çитнĕ.

Партбюро секретарĕ Крючков юлташ хăйĕн отчетлă докладĕнче пуçламĕш парторганизаци ВКП(б) XVIII съезчĕпе XVIII партконференцийĕн решенийĕсене пурнăçа кĕртессишĕн мĕнле кĕрешсе пыни çинчен тĕплĕн каласа панă.

Отчетлă тапхăрта Канаш станцинчи парторганизаци хăйĕн ретне чи лайăх рабочисен, машинист-стахановецсен шучĕпе ӳстерсе пынă. Коммунистсен производствăри авангардлă ролĕ чылай ӳснĕ. Çамрăк коммунист Назаров юлташ яланах йывăр составлă поездсене илсе сӳрет. Унăн нихăçан та авари пулман.

Производствăра ĕçлекен 20 коммунистран 16-шĕ стахановецсем. Вĕсем хăйсен примерĕпе беспартийнăй машинистсене Совет Союзĕнчи палламăш Луниипа Кривонос юлташсен меточĕсемпе усă курма вĕрентсе пыраççĕ. Романов, Сачитов, Байдулов тата ытти машинистсем социализмлă ăмăртăва хутшăнса пысăк пахалăхпа ĕçлеççĕ.

Парторганизаци уйрăмăнах кадрсен квалификацине ӳстерес тĕлĕшпе нумай ĕçленĕ. Халĕ хĕрарăмсенчен Уткина, Кошкина, Шмарина юлташсем машинист помощникĕсем пулса ĕçлеççĕ. Вĕсем поездсене илсе сӳремелли техникăна лайăх вĕренсе çитнĕ.

Депора ĕçлекен рабочисене килхуçи хĕрарăмсем те пысăк пулăшу параççĕ. Хĕрарăмсене парти членĕ Прокопьева юлташ ертсе пырать. Хĕллехи вăхăтра килхуçи хĕрарăмсем чугунçул çине юр тултарса лартассине хирĕç кĕрешес ĕçре пысăк пулăшу панă, — вĕсемех рабочисем хушшинче культурăллă-массăллă ĕçе туса пыраççĕ. Хĕрарăмсем пуçарнипе хор кружокĕпе драмкружок организациленĕ, хĕрлĕ кĕтесре час-часах спектакльсем лартаççĕ. Хĕрарăмсем партин XVIII конференцийĕ хыççăн, депора тасалăхпа культурăлăх тăвассишĕн кĕрешӳ пуçарса янă, тимĕр-тăмăрсене пуçтарассине организациленĕ. Хĕрарăмсем лайăх ĕçленине кура, Хусан чугунçулĕ çинчи политотдел вĕсене хисеплĕ грамота парса наградăланă.

Партбюро стена хаçачĕн ĕçĕпе те кулленех интересленнĕ. 1940 çулти октябрьпе ноябрь уйăхĕсенче Золотухинпа Чеботарев юлташсем ертсе пыракан комплекслă бригадăсенче ĕçлекен слесарьсен ĕçре браксем пулнă. Çакăн çинчен стена хаçачĕ вăхăтра çырса, производство çине çиелтен пăхса ĕçлессине тĕпĕпех пĕтерме пыттă. Çакăн хыççăн Золотухинпа Чеботарев юлташсен бригадисем хăйсен йăнăшĕсене тӳрлетрĕç, ĕç çине тимлĕнрех пăхакан пулчĕç. Производство планĕсене 120—130 процент таран тултарса пыракан пулчĕç.

Крючков юлташ хăйĕн докладĕнче производствăра начар ĕçлекен коммунистсем çинчен те тĕплĕн каласа панă. Акă, Александровский юлташ член укçи вăхăтра тӳлемест, час-часах эрех ĕçет, çаксемшĕн ăна темиçе хутчен те асăрхаттарнă.

Пренире тухса каланă коммунистсем партбюро доклачĕ çумне хушса пачĕç, вĕсем партбюро ĕçĕнче пулнă çитменлĕхсене кăтартса, вĕсене пĕтерме сĕнӳсем парса хăварчĕç.

Депо ВКП(б) XVIII конференцийĕн решенийĕсене питĕ вăрахăн пурнăçа кĕртсе пырать. Депо графика пурнăçласа пыраймасть-ха. Çуса тасатма тăратнă паровозсене вăхăтра тасатмаççĕ. График тăрăх паровозсене 14 сехет хушшинче çуса тасатма пăхнă пулсан, халĕ вĕсем, вăтамран илсен, 19 сехет хушши тăраççĕ.

Потаповский юлташ партбюро пухăвĕсенче йышăннă решенисем пурнăçа мĕнле кĕрсе пынине çителĕксĕр тĕрĕслесе тăнине кăтартса пачĕ.

—Пирĕн,—тет Потаповский юлташ,—пухура йышăнса хăварнă хăшпĕр решенисем пурнăçа кĕмесĕрех юлнă. Ĕçре çаплах браксем пулса пыраççĕ, паровозсене юсаса çитермесĕрех ремонтран кăларнисем пур, çавăн пирки вара паровозсене иккĕмĕш хут ремонта тăратмалла пулать. Технически контроль çук.

Партбюро профсоюзпа комсомол организацийĕсене çителĕксĕр ертсе пынă. Рабочисем хушшинче массăллă-ăнлантарулла ĕçе тимлĕн туса пыман. Çавна май, депора ĕçлекен рабочисем хушшинче халĕ те прогул тăвакансем пур.

Коммунистсем отчетпа суйлав пухăвĕнче кăтартнă çитменлĕхсене чи кĕске вăхăтра пĕтерме хушса хăварчĕç.

С. МИРОНОВ.

ВКП(б) Канаш райкомĕн организаторски отдел заведующийĕ.

Ялан ĕçлекен комиссисен активлăхне ӳстерер

Вырăнти Советсен çумĕнче ялхуçалăх, бюджет, шкул, сутуилӳ, оборона тата ытти комиссисем те пур. Совет исполкомĕсем йышăнакан решенисене те сесси умĕнче Совет исполкомĕсемпе пĕр танах ответлă пулмалла.

Яланхи комиссисен членĕсем хăйсен лайăх примерĕсемпе пĕтĕм актива ĕçе хутшăнтармалла. Актива ĕçе хутшăнтармасан умра тăракан задачăсене пурнăçа кĕртсе пыма май çук.

Çĕрпӳ хула Совет исполкомĕн ялхуçалăх комиссийĕн членĕсем Ворошилов ячĕпе тăракан колхоза пулăшу параççĕ. Колхоз хуçалăхне çак çула кĕнĕренпе икĕ кут тĕрĕсленĕ, кунти çитменлĕхсене пĕтерме пулăшнă. Çавăн пекех ку комисси членĕсем СССР Совнаркомĕпе ВКП(б) Центральный Комитечĕ 1941 çулти мартăн 13-мĕшĕнче колхозниксене ĕçшĕн хушса тӳлесси çинчен йышăннă постановлени çинчен халăха ăнлантарма пулăшнă.

Çĕрпӳ районĕнче ялсоветсенчи яланхи комиссисем 99 шутланаççĕ. Партипе правительство решенийĕсене пурнăçа кĕртес ĕçре ку чăнлипех те пысăк вăй пулса тăрать. Анчах чылай ялсоветсенчи комиссисем нимĕн те ĕçлемеççĕ.

Иккĕмĕш Вăрманкасси ялсовечĕ пур енĕпе те юлса пырать. Комиссисем членĕсене ĕçе хутшăнтарман. Вĕсен план та çук. Çак çула кĕнĕренпе пĕр лару та туса ирттермен. Лапра-Кушкă, Кăшаркасси, Аслă Тукаль тата ытти ялсоветсенчи комиссисем те хăйсен активлăхне кăтартмаççĕ. Акă, Аслă Тукаль ялсоветĕнчи бюджет комиссине илсе пăхăнăр. Ялсовечĕ çуçа-тенкĕ пухмалли планна тултарас енĕпе районра 30-мĕш вырăнта тăрать. Бюджет комиссийĕ (руководительĕ В. Павлов) колхоз счетоводчĕсене, заем уполномоченнăйĕсене, финанс активне пухса канашлусем туса ирттермест. Кунта уçа-тенкĕ пухас тĕлĕшпе пулнă прорыва пĕтерме ялсовет активне мобилизацилемен. Ялсовет исполкомĕн председателĕ Абрашевна налог агенчĕ Филиппов юлташсем хăйсем те ку тĕлĕшпе çине тăрса ĕçлемеççĕ, бюджета пуренĕпе те тултарасеншĕн кирлĕ пек тăрăшмаççĕ.

Оборона комиссийĕсем умĕнче те пысăк задачăсем тăраççĕ. Вĕсен ĕççынисем хушшинче çарĕç пропагандине сарса пымалла. Калас пулать, çак Аслă Тукаль ялсовечĕн оборона комиссийĕ те ячĕшĕн çеç пиртланса тăрать. Ялсоветри икĕ колхозра Осоавиахим пуçламĕш организацийĕсем çук.

Паллах, ялсовет исполкомĕсенчи яланлăх комиссисем япăх ĕçлени райсовет исполкомĕ çителĕклĕ ертсе пыманнинчен те килет. Кунта яланхи комиссисем çинчен пуринчен ытла информацисем пухса çеç лараççĕ. Калас пулать, райсовет исполкомĕ сумĕччи комиссисем хăйсем те пример кăтартаймаççĕ-ха.

Вырăнти Советсен сессийĕсенче яланхи комиссисем çинчен отчет итлени вĕсен ĕçне лайăхлатма май панă пулĕччĕ. Хăшпĕр исполкомсем хăйсен план тăрăх ирттермеççĕ. Иккĕмĕш Вăрманкасси ялсовет исполкомĕ (председателĕ Михайлов) иртнĕ çулта 6 уйăх хушшинче те сесси 1 хут, исполком ларăвне 2 хут çеç ирттернĕ.

Вырăнти советсенчи яланхи комиссисен руководителĕсем пулма депутатсене суйланă. Вĕсем хăйсен суйлавçисен шанăçне пур майсемпе пурнăçа кĕртсе пымалла, ялсоветсенчи комиссисене те кирлĕ пек ертсе пымалла.

(Хамăр корр.).

Ачасен çуллахи канăвне ирттерме хатĕрленеççĕ

КРАСНОАРМЕЙСКОЕ. Районри вăтам, туллимар вăтам тата пуçламĕш шкулсенче ачасен çуллахи канăвне ирттерме хатĕрленме тытăннă. Каникул вăхăтĕнче ĕçлемелли плансем тунă. Вăл плансем тăрăх шкулсенче экскурсисем, походсем, спорт вăййисем ăмăртăвĕсем, калаçусем ирттерме пăхнă.

Красноармейскипе Именкассинчи вăтам шкулсенче пит те паха ĕçсем ирттерме хатĕрленеççĕ. Вĕсен каникул вăхăтĕнче шефа илнĕ çамрăк выльăхсене пăхас ĕçе лайăхлатма тăрăшаççĕ. Шкул участокĕ çинче пахча-çимĕссене пăхса ӳстерес ĕçе шкул ачисене пурне те явăçтараççĕ.

Районра июнĕн 6-мĕшĕнче пионерсен лагерĕ ĕçлеме пуçлать. Унта виçĕ смена хушшинче 90 ача канмалла. Лагерь ирттерме уйрăм комисси тунă. Вăл комисси колхозниксемпе договорсем тума, лагере кирлĕ япаласем туянма тытăннă. Лагерьте ĕçлеме вожатăйсене т. ыт. çынсене те сирĕплетнĕ. Лагерьте канакан пионерсем Финляндири çапăсусен участникĕсемпе, орденоносецсемпе тĕл пулаççĕ.

Вĕренӳ çулĕ вĕсленнĕ хыççăн ачасен творчествин районри смотрĕ пулать. Ку смотра ирттерме комисси уйăрнă.

П. МАЙОРОВ.

Республикăри вăрмансенче

Май уйăхĕнчен пуçласа республикăри вăрмансенче йывăççем лартас тата йывăç вăрлăхĕсем акас ĕçсем пыраççĕ. Кăçалхи план тăрăх çавăн пек ĕçсене 4200 гектар çинче туса ирттермелле.

Майăн 10-мĕш тĕлне хыр йывăççин вăрлăхĕсене 110 гектар çинче акнă тата 620 гектар çинче хыр йывăççисем лартнă. Шăмăршăпа Кире лесхозĕсем акмалли плана йăлтах тултарнă. Турханпа Пăрачкав лесхозĕсенче ку ĕç питĕ начар пырать,

Йывăççем лартса плана тултарассипе Улатăр тата Шăмăршă лесхозĕсенче ĕçсем лайăх пыраççĕ. Çапла, Улатăр лесхозĕнче ку таринчен 251 гектар çинче, Шăмăршă лесхозĕнче 170 гектар çинче йывăççем лартнă.

Йĕпреç, Пăрачкав, Шупашкар лесхозĕсем йывăççем лартас плана суррине те тултарманăха.

Турхан лесхозĕнче вара ку тĕлĕшпе нимĕнех те туни çук: майăн 10-мĕш тĕлне хыр йывăççисем лартас плана кунта 1 процент çеç тултарнă.

Çулталăк планне тултарнă

КУКЕÇ. «Паха тĕрĕ» артельти пирвайăр цехĕ 1941 çулти производство планне ирттерсе тултарчĕ. План тăрăх 56 пин тенкĕлĕх продукци туса кăлармалла пулсан, цех 56 пин те 300 тенкĕлĕх кăларнă.

Артельте çĕнĕ мастерской тăваççĕ, ăна тума 13 пин тенкĕ укса уйăрнă.

Я. СОКОЛОВ.

Допризывниксем çар ĕçне вĕренеççĕ

СĔНТĔР. Хачăк ялсоветĕнчи допризывниксем çар ĕçне тăрăшса вĕренеççĕ. Оборона значокĕсен нормисене пама вĕренмелли кружок организациленĕ. Вăл кружоксенчен вĕренсе тухнисем пурте тенĕ пекех «Ворошиловский стрелок», ПВХО, ГСО значокĕсен нормисене пачĕç.

Допризывниксене çар ĕçне вĕрентес тĕлĕшпе запаспа тăракан кĕçĕн командир Романов юлташ тăрăшса ĕçлерĕ.

С. ОРЕХОВ.

Стена хаçат редакторĕсене пулăшма

Оборона ыйтăвĕсем тата стена хаçачĕсем

Хăватлă Хĕрлĕ Çар ширĕн тăван çĕршыв чиккисене çивĕччĕн сыхласа тăрать. Анчах, астăвас пулать, тăван çĕршыва сыхласа тăрасси Хĕрлĕ Çар ĕçĕ çеç мар, вăл пĕтĕм совет халăхĕн хисеплĕ ĕçĕ. Сталинла Конституцире çапла çырнă: «Тăван çĕршыва сыхласси СССР Союзĕн каппин гражданинĕн чи аслă тивĕçĕ». Совет гражданинĕн çав аслă тивĕçе пурнăçа кĕртме малтанах хатĕрленсе пымалла, кирлĕ вăхăтра вăл хăйĕн çар обязанноçне фронтра та, çавăн пекех, тылра та чыслăн пурнăçлама пултартăр.

Çавăнпа та ĕнтĕ халăха çар ĕçне вĕрентесси, вĕсен мобилизацийлĕ хатĕрлĕхне ӳстересси, ĕççыннисене кучухнехи вăрçă ĕçĕпе, çар тактикипе тата техникипе паллаштарасси большевиксла пичетĕн хисеплĕ задачи пулса тăрать. Предприятисенче, учрежденисенче, шкулсенче, колхозсенче туха тăракан стена хаçачĕсем пиншерĕн шутланаççĕ, çав хаçатсем халăх хушшинче çар пропагандине сарса пырас, çар ĕçне вĕренес çĕрти практикăллă ĕççенче çавтери пысăк вырăн йышăнса тăраççĕ.

Хальхи вăхăтра стена хаçачĕсем культурăпа производство ыйтăвĕсене лайăх çутатаççĕ. Анчах çав стена хаçачĕсенчен нумайĕшĕ оборона ыйтăвĕсем тăрăх питĕ çиелтен сыраççĕ. Çакă ĕнтĕ вĕсен ĕçĕнче пысăк çитменлĕх тулса тăрать. Мĕнрен килет-ха вăл? Редколлегисенчен чылайĕшĕсем оборона ыйтăвĕсене стена хаçатĕнче мĕнле çутатмаллине пĕлмеççĕ. Çавăнпа та эпир, стена хаçачĕсен редакторĕсене пулăшас майпа, халхи вăхăтра оборона темиçем тăрăх мĕнле ыйтусене ытларах çутатмалли çинчен кĕскен каласа парастăн.

Совет халăхĕ хăйĕн патриотизмне кулленхи ĕçре, обществăллă ĕçсенче государство умĕнче граждăнла тивĕçе чыслăн пурнăçланипе кăтартать.

Совет патриотизмĕн алла пăшал тытса тăван çĕршыва сыхлассинчен хисеплĕ чыс урăх нимĕн те пулма пултараймасть. Белофинсене хирĕç пынă вăрçăра совет халăхĕ хăйĕн патриотизмне çавтери вăйлăн кăтартса пачĕ. Хĕрлĕ Çарпа Тинĕс-Çар Флочĕн командирĕсем, политработникĕсем тата боецĕсем вăл вăрçăра совет халăхĕн тĕлĕнмелле паттăрлăхĕпе хăюллăхне, тӳсĕмлĕхне кăтартса пачĕç. Сутçанталăкăн тискер условийĕсене пăхăнмасăрах, никам пырса кĕме пултараймасть тесе шутланă Маннергейм линине пирĕн боецсем паттăрăн çĕмĕрсе тăкрĕç, вĕсем чи пысăк чăрмавсене сирсе пăрахса, çĕнтерӳ хыççăн çĕнтерӳ туса пычĕç. Çапла вара, вĕсем Хĕрлĕ Çарăн хăватлă техникине çеç мар, Ленин—Сталин партийĕ пăхса ӳстернĕ çынсен, тăван çĕршыва чĕрепен парăнса тăракан боец-патриотсен хăюллăхĕпе паттăрлăхне, тӳсĕмлĕхне те кăтартса лачĕç.

Белофинсене хирĕç пынă çапăçу опычĕсене, Хĕрлĕ Çар командирĕсен, политработникĕсен тата боецĕсен героникĕмĕн примерĕсене совет халăхĕ нихçан та манас çук. Вăл опытсемпе примерсем çĕçыннисен мобилизацийлĕ хатĕрлĕхне ӳстерме тăрăшать.

Хальхи вăхăтра стена хаçачĕсем культурăпа производство ыйтăвĕсене лайăх çутатаççĕ. Анчах çав стена хаçачĕсенчен нумайĕшĕ оборона ыйтăвĕсене стена хаçатĕнче мĕнле çутатмаллине пĕлмеççĕ. Çавăнпа та эпир, стена хаçачĕсен редакторĕсене пулăшас майпа, халхи вăхăтра оборона темиçем тăрăх мĕнле ыйтусене ытларах çутатмалли çинчен кĕскен каласа парастăн.

Совет халăхĕ хăйĕн патриотизмĕн алла пăшал тытса тăван çĕршыва сыхлассинчен хисеплĕ чыс урăх нимĕн те пулма пултараймасть. Белофинсене хирĕç пынă вăрçăра совет халăхĕ хăйĕн патриотизмне çавтери вăйлăн кăтартса пачĕ. Хĕрлĕ Çарпа Тинĕс-Çар Флочĕн командирĕсем, политработникĕсем тата боецĕсем вăл вăрçăра совет халăхĕн тĕлĕнмелле паттăрлăхĕпе хăюллăхне, тӳсĕмлĕхне кăтартса пачĕç. Сутçанталăкăн тискер условийĕсене пăхăнмасăрах, никам пырса кĕме пултараймасть тесе шутланă Маннергейм линине пирĕн боецсем паттăрăн çĕмĕрсе тăкрĕç, вĕсем чи пысăк чăрмавсене сирсе пăрахса, çĕнтерӳ хыççăн çĕнтерӳ туса пычĕç. Çапла вара, вĕсем Хĕрлĕ Çарăн хăватлă техникине çеç мар, Ленин—Сталин партийĕ пăхса ӳстернĕ çынсен, тăван çĕршыва чĕрепен парăнса тăракан боец-патриотсен хăюллăхĕпе паттăрлăхне, тӳсĕмлĕхне те кăтартса лачĕç.

Белофинсене хирĕç пынă çапăçу опычĕсене, Хĕрлĕ Çар командирĕсен, политработникĕсен тата боецĕсен героникĕмĕн примерĕсене совет халăхĕ нихçан та манас çук. Вăл опытсемпе примерсем çĕçыннисен мобилизацийлĕ хатĕрлĕхне ӳстерме тăрăшать.

Çавăн пекех, красноармеецсем тăванĕсем патне, юлташĕсем патне, вĕсен аййĕ-амăшĕсем хăйсен ывăлĕсем патне çырнă çырусем те, вĕсене пĕлсе усă курсан, стена хаçачĕсемшĕн паха материалсем пулса тăраççĕ.

Стена хаçачĕсем çынсене оборона çинчен çырнă литературăсене вулама, кинокартинăсене курма сĕнмелле. Кĕнекесемпе художествăллă произведенисем, кинокартинăсем çинчен кĕскен каласа памалла.

Стена хаçачĕсем умĕнче хальхи вăхăтра тăракан тепĕр ыйту вăл — колхозсенчи Осоавиахим организацисем мĕнле ĕçлени çинчен çырса тăрасси. Стена хаçачĕсен Осоавиахим организацине çирĕплетессишĕн куллен кĕрешмелле: подразделенисенче вĕренӳ ĕçĕ мĕнле пыни çинчен тăтăшах çырса тăмалла, пурне те тивĕç çар обязанноçĕ, ПВХО çинчен каласа памалла. Призыва хатĕрленес ыйтусем çинчен те манма юрамасть. Призывниксене ялти, колхозри физкультура ĕçне анлăн явăçтармалла. Ку тĕлĕшпе Осоавиахим организацийĕсем çеç мар, РОКК, комсомол, физкультура, профсоюз, сывлăха сыхлав тата çутĕç органĕсен те ĕçлемелле. Стена хаçачĕсен вĕсен ĕçĕсем çинчен тăтăшах çырса тăмалла.

Стена хаçачĕсен призывниксем хушшинче ăмăртусем, походсем, тактикăллă занятисем ирттерессине пуçарса пымалла, çав массăллă мероприятисен опычĕсене сарлакан çутатмалла.

Редколлегисен призывниксемпе тачăн çыхăнса ĕçлемелле. Çаксем вĕсем пурте Хĕрлĕ Çар ретне пур енĕпе те хатĕрленесе çитнĕ çирĕп сывлăхлă, çарăн пуян техникине алла хăвăрт илме пултаракан çамрăксене хатĕрлесе пама, тăван çĕршывăн оборона хăватне тĕреклетме пулăшăç.

Пурçăн хурчĕсем ĕрчетеççĕ

ОКТЯБРЬСКОЕ. Чăнкасси колхозĕ иртнĕ çулта пурçăн хурчĕсем ĕрчетме тытăннă. Малтанхи çул пурçăн 150 килограмм туса илнĕ. Колхоз кăçал Куславкка районĕнчи «Динамо» колхозпа ăмăртса ĕçлет. Ăмăртса ĕçлесе пурçăн тухăçне ӳстерме тăрăшать.

Колхозра пурçăн хурчĕсене вăрмана кăларма хатĕрленеççĕ. Халь вăрманти участока тасатма, хăйăр сарма тытăннă.

Я. КУДЯНОВ.

АГИТАТОРСЕНЕ ВАЛЛИ

Патша вăхăтĕнче Российăна камсем тата мĕнле тытса тăнă

Мускав государстви пуçланас умĕнхи вăхăтра çĕршыв уйрăм княжествăсем çине пайланса тăнă пулнă. Çав çĕршывсен пуçĕнче князь тăнă. Князьсен дружинăсем — боярсенчен тата службăри çынсенчен тăракан çар пулнă. Вырăнсенче вара князь лартнă сынсем пуçпулса пурăннă. Вĕсем боярсем, князьăн тăванĕсем пулнă. Савăн пек пулнă, сăмахран, Киев тата Владимир-Суздаль княжествисенче.

Хуласене тытса тăрас йĕрке урăхларах пулнă. Ку тĕлĕшпе Новгородпа мĕнле тытса тăнине кăтартса хăварни вырăнлă пулĕ, тесе шутлатпăр. «Новгород çĕрĕн пĕтĕм ĕçĕсене пуян боярсем, пуян купецсем тата попсем тытса йĕркелесе пынă. Вĕсем Новгородра пурăнакансене пĕрлехи пухăвачĕне—чĕнсе пухнă, анчах ĕçсене пуян та вăйлă боярсем мĕнле тăвас тенĕ, çавăн пек тунă. Новгородăн вече суйласа хунă начальник — посадник—яланах шултра боярсенчен пулнă. Новгородра князьăн правăсем тулли пулман. Князь прависем тулли мар пуласси Новгородра 1136 çулта пулнă пысăк восстани хыççăн татăклăнах çирĕпленнĕ... Яланах князь çумĕнче вече суйланă посадник пулмалла пулнă. Посадниксĕр пуçне князь похода тухма, суд тума, çынсене ĕçе лартма тата ĕçрен кăларма пултарайман» (СССР историйĕ, кĕске курс, чăвашла издани, 24—25 стр.).

Анчах, çакăн пек йĕрке нумай пыман. 15-мĕш ĕмĕр вĕçĕнче, Мускав князĕ Иван III Новгорода хăйне пăхăнтарнă хыççăн, Новгорода тытса тăрас йĕрке улшăннă. Иван III хăйне: «Патша тата пĕтĕм Руçăн государĕ», тесят панă.

Çак вăхăталла ĕнтĕ вырăс çĕршывĕнче çĕнĕ вăй—купецсем, дворянсем, помещиксем—ӳсме пуçланă. Боярсем вăрттăн ĕçсен приказĕ çине таянса тăнă, унăн пĕлтерĕшне тата унăн авторитетне ытларах çирĕплетме тăрăшнă.

Çав вăхăтра çарта та реформăсем туса ирттернĕ. Малтанхи вăхăтра пулнă ополчени вырăнне шалу çинче пурăнакан салтаксен çарне организациленĕ. Кайрантарахпа вара яланлăх çар организациленĕ.

Государствăн бюрократла аппарачĕ çĕрсех пынă: приказсенчи чиновниксем яланах взяткăсем илнĕ, ĕçнĕ, государство пурлăхне çаратнă, юлашкинчен, пачах юрăхсăра туха пуçланă. Государство аппаратне çĕнетсе урăхлатас ыйту кулленех çивĕчленсе пынă. Çакна вара Петр I патша пурнăçа кĕртнĕ.

Петр I хăй патшара ларнă вăхăтра (1682—1725 ç. ç.) прогрессивлă чылай реформăсем туса ирттернĕ. Çак реформăсенчен пĕри вăл государство управленинчи реформа пулнă.

Чи малтан, 1711 çулта, Петр I боярсен думине салатса янă. Ун вырăнне вăл Сенат организациленĕ. Сенат членĕсене патша хăй уйăрса лартнă. 1718 çулта вара, малтан пулнă приказсене пĕтерсе, коллегисем организациленĕ. Коллегисем пĕтĕмпе 12 пулнă. Коллегисен пуçĕнче те Петр I уйăрса лартнă чиновниксем тăнă. Коллегисем государствăн уйăрăм ĕçĕсене туса пынă: пĕрийĕ, сăмахран,—çар ĕçне, теприйĕ—суту-илӳ ĕçне, виççĕмĕшĕ — суд ĕçне.

Государство территорине 8 губерни çине пайланă (кайрантарахпа Российăра 52 губерни пулнă). Губернисен пуçĕнче патша лартнă губернаторсем тăнă.

Ялти влаçа пĕтĕмпех помещиксен аллине панă. Вĕсем судне те хăйсемех тунă, хресченсене тĕрлĕ майсемпе асаплантарнă, хăйсен ирĕкĕпех вĕсем хресченсене ссылкăна та, каторгăна та яма пултарнă.

Петр I организациленĕ управлени механизмĕ пит нумай вăхăт тытăнса тăнă. Унта улшăнусем кăна кĕртсе пынă. Сăмахран, 1802 çулта, коллегисене пĕтерсе, министерствăсем организациленĕ; 1810 çулта государственнăй совет туса хунă.

Калас пулать, çак вăхăталла Хĕвеланăç Европăра, уйрăмăнах Францире, пулса иртнĕ событисем Российăра та сисĕнмесĕр юлма пултарайман. Самодержави вырăнне конституциллĕ строй туса хурас демократла шухăш Российăра та сарăлма пуçланă. Çак демократла шухăшсен представителĕсенчен пĕрийĕ вăл Радищев пулнă. Çав вăхăтра çырнă хăйĕн «Путешествие из Петербурга в Москву» ятлă кĕнекинче Радищев самодержавине крепостной правăна питĕ çивĕччĕн питленĕ. Çакăншăн ăна Екатерина II Çĕпĕре ссылкăна янă. Анчах, Радищева ссылкăна янипех, демократла шухăша пĕтерсе лартма май пулман, вăл пурпĕрех сарăлса пынă.

Александр I патша вара хăйĕн секретарĕ пулса ĕçленĕ Сперанские государство тытăмĕ мĕнле пулмалли çинчен ятарласа проект çырма хушнă. Сперанский, патша хушнине пурнăçласа, 1809 çулта, проект чăнах та çырса хатĕрленĕ пулнă. Унăн шучĕпе Российăн государство тытăмĕ çакăн пек пулмалла пулнă: Россия крепостла государствăран буржуаллă государство, тепĕр майлă каласан, конституциллĕ монархи пулса тăмалла. Влаçăн чи аслă органĕ икĕ палатăран тăмалла: пĕри—Государственнăй Совет, тепри—Государственнăй дума. Государственнăй думăна, конституци тăрăх, халăх суйламалла пулнă, анчах суйлав правипе пурте мар, инструкцине палăртнă таран пурлăх тытакан çынсем кăна усă курма пултараççĕ, тенĕ проектра.

Анчах, часах çакă палла пулнă: помещиксем, пĕтĕмĕшпе илсен, конституцишĕн питех те хыпаланмаççĕ. Вĕсем крепостла правăшăн кăна тăраççĕ. Çакăн хыççăн вара Александр I патша проекта пурнăçа кĕртмест анчах мар, проект авторне Сперанскине хăйне те ссылкăна ярать.

Декабристсем шухăшланă конституци те çавăн евĕрлех пулнă. Анчах вĕсем те хăйсен конституцине пурнăçа кĕртеймен. Пачах урăхла, Николай I патшана ларнă хыççăн, полицине жандармери влаçĕ çĕршывра михăçанхинчен те ытларах алхасма пуçланă. 1826 çулта Николай I жандармсен корпусне тата император канцелярин виççĕмĕш отделенине организацилет.

Çĕршывра полицине жандармери террорĕ темĕнле алхаснă пулин те революциллĕ-демократиллĕ движение пурĕпех путарса лартма пултарайман. Халĕ ĕнтĕ патша влаçĕ «ирĕклĕн» шухăшлама пăхакан уйрăм дворянсемпе кăна мар, халăхăн анлă массисемпе тĕл пулнă. Чылай çĕрте хресченсем помещиксене хирĕç ӳçĕнах туха пуçланă. Александр II патшан вара, 1861 çулта, ирĕксĕрех крепостной правăна пăрахăçа кăлармалла пулнă.

Крепостной правăна пăрахăçа кăларнă хыççăн государство управленинче те хăшпĕр улшăнусем тунă. 1864 çулта земски учрежденисем çинчен ятарласа положени кăларнă. Çав положени тăрăх губернисемпе уездсенче земски управăсем суйланă, вĕсем шкулсем, больницăсем тата кĕперсемпе çулйĕрсем юсас ĕçсене туса тăнă. Земски управăсенчи представительсем пуринчен ытла кулаксем пулнă. Земски управăсенчи пĕтĕм ĕçсене помещиксем ертсе пынă.

Хуласенче хула ĕçĕсене тытса тăма хула думисем тунă, анчах думăна суйлас правăна фабрикантсене, купецсене тата çурт-тытакан пуян хуçасене кăна панă. Çапах та, земски управăсемпе хула думисенче патшана килĕшмелле çынсем кăна ларнă пулин те, патша влаçĕ вĕсене пурпĕрех шанман, вĕсен ĕçне губернатор хăй асăрхаса тăнă.

Çавăн пек улшăнусем ялта та пулнă. Крепостной право вăхăтĕнче помещик хресченсене хăй тытса тăнă, хăех вĕсене суд тунă. Вырăнти полицие те помещиксем хăйсемех суйланă. Реформа хыççăн вара помещиксем мировой судьяна кăна хăйсем суйланă, полицие центрти власть уйăрса лартма пуçланă. Исправнике, сăмахран, губернатор хăй лартнă.

Ялсенчи управлени ĕçне туса пыма кашни ялта старостăсем суйланă. Темиçе ялсемпе саласене вулăса пĕрлештернĕ, ăна вулăсри старшина тытса тăнă. Ялти старостăсемпе вулăсри старшинасене пуян хресченсенчен суйлатата император канцелярин виççĕмĕш отделенине организацилет.

Çĕршывра полицине жандармери террорĕ темĕнле алхаснă пулин те революциллĕ-демократиллĕ движение пурĕпех путарса лартма пултарайман. Халĕ ĕнтĕ патша влаçĕ «ирĕклĕн» шухăшлама пăхакан уйрăм дворянсемпе кăна мар, халăхăн анлă массисемпе тĕл пулнă. Чылай çĕрте хресченсем помещиксене хирĕç ӳçĕнах туха пуçланă. Александр II патшан вара, 1861 çулта, ирĕксĕрех крепостной правăна пăрахăçа кăлармалла пулнă.

Крепостной правăна пăрахăçа кăларнă хыççăн государство управленинче те хăшпĕр улшăнусем тунă. 1864 çулта земски учрежденисем çинчен ятарласа положени кăларнă. Çав положени тăрăх губернисемпе уездсенче земски управăсем суйланă, вĕсем шкулсем, больницăсем тата кĕперсемпе çулйĕрсем юсас ĕçсене туса тăнă. Земски управăсенчи представительсем пуринчен ытла кулаксем пулнă. Земски управăсенчи пĕтĕм ĕçсене помещиксем ертсе пынă.

Хуласенче хула ĕçĕсене тытса тăма хула думисем тунă, анчах думăна суйлас правăна фабрикантсене, купецсене тата çурт-тытакан пуян хуçасене кăна панă. Çапах та, земски управăсемпе хула думисенче патшана килĕшмелле çынсем кăна ларнă пулин те, патша влаçĕ вĕсене пурпĕрех шанман, вĕсен ĕçне губернатор хăй асăрхаса тăнă.

Çавăн пек улшăнусем ялта та пулнă. Крепостной право вăхăтĕнче помещик хресченсене хăй тытса тăнă, хăех вĕсене суд тунă. Вырăнти полицие те помещиксем хăйсемех суйланă. Реформа хыççăн вара помещиксем мировой судьяна кăна хăйсем суйланă, полицие центрти власть уйăрса лартма пуçланă. Исправнике, сăмахран, губернатор хăй лартнă.

Ялсенчи управлени ĕçне туса пыма кашни ялта старостăсем суйланă. Темиçе ялсемпе саласене вулăса пĕрлештернĕ, ăна вулăсри старшина тытса тăнă. Ялти старостăсемпе вулăсри старшинасене пуян хресченсенчен суйланă. Вĕсем патша чиновниксĕсене пăхăнса тăнă. Тата вулăсри судьясене суйланă, вĕсем хресченсене вак-тĕвĕ ĕçсемшĕн суд тунă.

Çакăн пек улшăнусем пулса пынă, анчах вĕсем ĕççыннисене нимĕнле çăмăллăх та паман. Çĕршывра пурпĕрех самодержавиллĕ патша пуçпулса тăнă, вырăнти власть пурпĕрех патша чиновниксĕсен аллинче юлнă. Кунсăр пуçне тата Александр III патша, 1881 çулта, самодержавине никам та тĕкĕнме пултарайманни çинчен ятарласа манифест кăларнă. 1889 çулта вара мировой судьясене те пăрахăçа кăларнă, вĕсен вырăнне земски начальниксене лартнă.

Российăра самодержавиллĕ патша влаçне 1905 çулти буржуаллă-демократиллĕ революци чылаях хавшатрĕ. Революциллĕ движени вăйлăн сарăлса пынинчен хăраса ӳкнĕ Николай II патшана государство управленийĕнче хăшпĕр улшăнусем тăвасси çинчен 1905 çулти октябрĕн 17-мĕшĕнче манифест та кăларма тивнĕ. Анчах, революцине путарса лартнă хыççăн, çĕршывра каллех хура реакци пуçланса кайнă. Революци пуçламĕшĕнче конституци çинчен калаçкалама пăхнă буржуази часах патша енне куçса ӳкнĕ, унпа пĕр каварлă пулса революцине хирĕç кĕрешнĕ.

Апла пулин те, революци вăйĕсем пĕтсе ларман. 1917 çулти февральте буржуаллă-демократиллĕ революци патша самодержавинне сирпĕтсе антарчĕ. 1917 çулти Октябрьте рабочисемпе хресченсем, Ленин тата Сталин ертсе пыннипе, буржуази влаçне тĕп турĕç, влаçа хăйсен аллине илчĕç. Çак вăхăтран пирĕн Совет Союзĕнчи халăхсен историйĕнче çĕнĕ тапхăр пуçланчĕ.

Р. МАЛЮТИН.

Чăваш АСС Республикинчи колхозсем государствăна обязательнăй йĕркепе йĕтĕн-долгунецпа средне-русски кантăр продукцийĕ памалли кашни районăн çулталăкри нормисем çинчен

Чăваш АССР Халăх Комиссарĕсен Совечĕпе ВКП(б) Обкомĕн бюровĕ 1941 çулти апрелĕн 2-мĕшĕнче йышăннă постановлени

СССР Совнаркомĕ «Колхозсем тата единоличниксен хуçалăхĕсем государствăна обязательнăй йĕркепе йĕтĕн-долгунец, средне-русски кантăр тата кантăрти кантăр парасси çинчен» 1941 çулти мартăн 24-мĕшĕнче йышăннă постановлени тăрăх Чăваш АССР Совнаркомĕпе ВКП(б) Обкомĕн бюровĕ **çапла йышăнаççĕ:**

1. 1941 çултан пуçласа, государствăна обязательнăй йĕркепе çакăн пек продукцисем тăратмалла тăвас:

а) йĕтĕн-долгунеца — Вăрнар, Йĕпреç, Хĕрлĕ Чутай, Первомайски, Улатăр, Кувакино, Пăрачкав, Çĕмĕрле тата Етĕрне районĕсенчи колхозсем тата единоличниксен хуçалăхĕсем тăратаççĕ;

б) средне-русски кантăра — Элĕк, Вăрнар, Йĕпреç, Ишлей, Калинински, Канаш, Комсомольски, Хĕрлĕ Чутай, Октябрьски, Первомайски, Советски, Сĕнтĕр, Красноармейски, Вăрмар, Çĕрпÿ, Шупашкар, Чкаловски, Шăмăршă, Шăхасан, Çĕмĕрле, Етĕрне, Елчĕк тата Тăвай районĕсенчи колхозсем тата единоличниксен хуçалăхĕсем тăратаççĕ.

2. МТС обслуживанинче тăракан колхозсем государствăна обязательнăй йĕркепе йĕтĕн-долгунец тата средне-русски кантăр продукцийĕсем памалли нормăсене районсем тăрăх çапла тăвас: СССР Совнаркомĕпе ВКП(б) Центральный Комитечĕ «Колхозсем тата единоличниксен хуçалăхĕсем государствăна обязательнăй йĕркепе тĕштырă тата рис тăратасси çинчен» 1940 çулти апрелĕн 11-мĕшĕнче йышăннă постановлении 2-мĕш пункчĕпе тата ССР Союзĕн Совнаркомĕ «Колхозсене хăмла вырăнĕсем йышăнса тăракан çĕр лаптăкĕсенчен государствăна обязательнăй йĕркепе тĕштырă, рис, çĕрулми, пахча-çимĕçсем тата утă тăратассинчен хăтарасси çинчен» 1940 çулти сентябрĕн 19-мĕшĕнче йышăннă постановление килĕшÿллĕн, колхозсем йĕтĕн-долгунецпа средне-русски кантăр продукцийĕсене колхоз çумне çирĕплетсе панă акма юрăхлă çĕрĕн (акма юрăхлă çĕр лаптăкĕн шутне йĕтĕн-долгунец тата кантăр йышăнса тăракан çĕр лаптăкĕ те кĕрет) кашни гектарĕнчен çакăн чухлĕ килограмм шутласа параççĕ:

Районсем	Йĕтĕн-долгунец				Средне-русски кантăр			
	Йĕтĕн-сÿс сине куçарса шутласан				Кантр-сÿс сине куçарса шутласан			
	Миçе килограмм	Сÿçĕн вăтам номерĕ	Шыва хутса пултарнă йĕтĕн çурăмĕн вăтам номерĕ	Йĕтĕн вăрри	Миçе килограмм	Сÿçĕн вăтам номерĕ	Шыва хутса пултарнă кантăр çурăмĕн вăтам номерĕ	Кантăр вăрри
Улатăр	2,5	—	1,2	1,2	—	—	—	—
Элĕк	—	—	—	—	1,8	—	0,7	1,6
Вăрнар	0,4	—	0,85	0,2	0,4	—	0,7	0,3
Йĕпреç	1,3	—	0,85	0,7	0,3	4,7	—	0,3
Ишлей	—	—	—	—	0,8	4,7	0,7	0,6
Калинински	4	—	—	—	1,5	—	0,7	1,2
Канаш	—	—	—	—	0,6	4,7	—	0,5
Комсомольски	—	—	—	—	0,8	4,7	—	0,7
Хĕрлĕ Чутай	0,6	—	0,85	0,3	1,8	—	0,7	1,5
Кувакино	2,6	—	1,1	1,3	—	—	—	—
Октябрьски	—	—	—	—	0,3	5,1	—	0,3
Первомайски	1,9	7,2	—	1,0	0,6	4,7	—	0,5
Пăрачкав	2,6	—	1,1	1,3	—	—	—	—
Советски	—	—	—	—	0,2	—	0,7	1,6
Сĕнтĕр	—	—	—	—	1,1	5,1	0,7	0,9
Красноармейски	—	—	—	—	1,0	5,1	0,7	0,7
Вăрмар	—	—	—	—	0,6	5,1	—	0,4
Çĕрпÿ	—	—	—	—	0,6	5,1	—	0,5
Шупашкар	—	—	—	—	0,3	5,1	—	0,3
Чкаловски	—	—	—	—	0,6	4,7	—	0,5
Шăмăршă	—	—	—	—	0,6	5,1	—	0,5
Шăхасан	—	—	—	—	0,8	5,1	—	0,7
Çĕмĕрле	4,1	—	1,2	2,0	0,3	—	0,7	0,3
Етĕрне	0,6	6,2	1,0	0,3	1,5	—	0,7	1,3
Елчĕк	—	—	—	—	0,8	4,7	—	0,6
Тăвай	—	—	—	—	1,0	5,1	—	0,7

3. Çапла тăвас: МТС обслуживанинче тăман колхозсен государствăна обязательнăй йĕркепе йĕтĕн тата кантăр продукцийĕсем тăратмалли нормисем МТС обслуживанинче тăракан колхозсем валли çирĕплетнĕ нормăсенчен 10 процент пысăкрах пулаççĕ.

4. Йĕтĕн тата кантăр акман Куславкка тата Сĕнтĕрвăрри районĕсене 1941 çулта государствăна обязательнăй йĕркепе йĕтĕн-долгунец тата кантăр тăратассинчен хăтарас.

5. Еççынни депутачĕсен районсовечĕсен исполкомĕсене уйрăм колхозсене, — вĕсен йĕтĕн-долгунец тата средне-русски кантăр акнă çĕр лаптăкĕсем çук е вĕсем сахал пулсан, — государствăна обязательнăй йĕркепе йĕтĕн-долгунец тата кантăр продукцийĕсем тăратассинчен пачах хăтарма ирĕк парас, анчах та çакна тунă чухне обязательнăй йĕркепе тăратма пĕтĕм район валли çирĕплетнĕ нормăсене тата унăн пысăкĕшне пĕтĕмĕшпех пăхăнса тăмалла.

Чăваш АССР Совнарком Председателĕн заместителĕ
ГРИГОРЬЕВ.

ВКП(б) Обкомĕн Секретарĕ
ЧАРЫКОВ.

Чăваш республикинчи историллĕ вырăн

(Ыйту çине ответ пани)

Львова юлташ (Шупашкар хулинчен) çакăн пек ыйту парать:

«Пирĕн республикăн кантăр енчи вырăнĕсенче тахçанхи çурт вырăнĕсем тата вал юлашкийĕсем пур. Çавсене хăçанхи вăхăтра тата мĕне кирлĕшĕн тунă пулнă? Тата çак ыйту тăрăх литература кăтартса парсан аван пулĕччĕ».

* * *

Вырăс государстви çине час-часах кочевниксем килсе талăннă вăхăтра тутар-монголсем йышăнса илнĕ çĕрсем тата вырăс çĕрĕсем хушшинчи чикĕ иртсе пыракан вырăна çирĕплетме тăрăшнă. Унăн укрепленийĕсем тунă, çав вырăна — «оборонительная черта», тенĕ. Çавăнтах çар тăракан вырăнсем (городоксем) пулнă тата чикĕ тăрăх канав чавса, вал купаласа тухнă, çеçенхирте мĕн пурри-çуккине сăнаса тăмалли çулĕ вырăнсем туса лартнă. Вăрманлă вырăнсенче — йывăççисене касса ярса иртме çук вырăнсем тунă.

1552 çулта Хусан ханствине вырăс государстви çĕнтерсе илнĕ хыççăн, 1578 çулта, Атăл çинче Тетĕш хулине туса лартнă. Тетĕш хули патĕнчен «оборонительная черта» Улатăр тĕлне, малалла Арзамас, Рыльск тата Путивль (Курск губернийĕ пулнă çĕрте) патнелле иртсе пынă. Вăл 70 километр хушши Карлы çырми тăрăх иртсе пынă, çавăнпа ăна «Карлинская черта», тенĕ. Ун чухнехи çуртсен тата вал юлашкийĕсем Таяпа, Байдеряково, Трех-Балтаево, Н. Буяново, В. Буяново, Шăмăршă ялĕсем патĕнче тата Улатăр патне çитех чылай вырăнсенче пур.

Çак «оборонительная чертана» тунă чухне ку вырăнсенче ĕлĕк-авалтанпах (Булгарсен союзĕ тата Золотая орда пулнă вăхăтсенче) пулнă укрепленисемпе те усă курнă пулмалла.

XVII ĕмĕр варринче (1648 ç.) Чĕмпĕр хулине туса лартсан, вара вырăс государстви Чĕмпĕр хулинчен пуçланакан «оборонительная черта» тунă. Карлы çырми тăрăх иртсе пынă черта çав вăхăтра Чĕмпĕр чертин пĕр пайĕ пулса тăнă.

Кунти вырăнсенче ун чухне службăра тăракансем тата çар çыннисем пурăннă. Етĕрне, Шупашкар, Сĕве уезчĕсенчен кунта чăвашсем нумай куçса ларнă. Куçса ларакансене çĕр панă, ик-виçĕ сулăха тÿлевсенчен хăтарнă, çавăншăн вĕсен «оборонительная черта» çинче хурал тăмалла пулнă. Çавăн пекех тата тĕрлĕрен начальниксем хăйсене валли ĕçлеттерсе хресченсен тинкине кăларнă.

Çапла ĕнтĕ Карлы çырми тăрăх иртсе пынă «оборонительная чертана» XVI ĕмĕрте тунă.

Ку ыйтупа тĕплĕнрех паллашма литература та кăтартса паратпăр: 1) **С .М. Шпилевский** — «Древние города и другие булгарско-татарские памятники в Казанской губернии». Казань. 1877 г. 2) **П. Мартынов** — Г.Симбирск за 250 лет его существования» (систематический сборник исторических материалов о г. Симбирске). Симбирск. 1898 г.; 3) **В. Н. Поливанов** — Археологическая карта Симбирской губернии. Симбирск. 1900 г.

П. ГРИГОРЬЕВ.

Кашни колхозрах кино кăтартмалла

Майăн 12-мĕшĕнче Йĕпреç районĕнче колхозсенчи кинофестиваль пуçланчĕ. Колхозниксем кинофестиваль иртнине пысăк хавасланăпа кĕтсе илчĕç. Кино кăтартма пырсан унта колхозниксем йышлăн çÿренипе çăвăн çинчен калать.

Фестиваль вăхăтĕнче кашни колхозрах кино кăтартмалла тунă. Халичен кино сахал кăтартнă колхозсене уйрăмах хисепе илни кирлĕ. Анчах Йĕпреçре çакна пурнăçламаççĕ. Хăшпĕр колхозсенче кино кăтартма пачах пымаççĕ.

Шуркассинчи «Строитель» колхозра иртнĕ çулта пĕр хутчен çеç кино кăтартнă. Кăçал пырса та курман. Апла пулин те, райсовет исполкомĕ кинофестиваль ирттермелли маршрутсене çирĕплетнĕ чухне, пирĕн колхоза пачах сихтерсе хăварма.

Пирĕн колхозра кино кăтартма условисем çителĕклĕ. Эпир районри кинофестиваль комиссийĕ çак çитменлĕхе хисепе илет пулĕ, тетпĕр.

А. ЕГОРОВ.

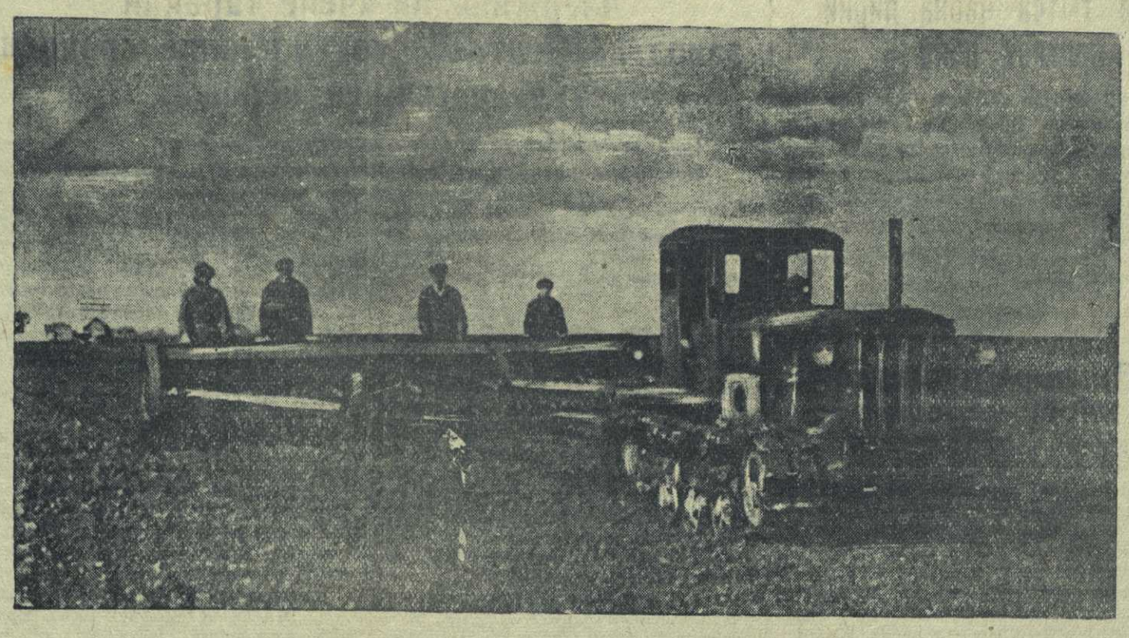

Комсомольски районри «Новая жизнь» колхозра трактормăн сеялкăсемпе ăкăçсĕ.
Г. Костин фото-ÿкерчĕкĕ.

Çĕмĕрлери пищекомбинатра

ÇĔМĔРЛЕ. **(Хамăр корр.).** Районри апат-çимĕç комбиначĕ хăйне панă плана график тăрăх тултарса пырать. Комбинат коллективĕ 1-мĕш кварталта та, апрель уйăхĕнче те производствăллă программăна пытлашшипех тултарнă. Иртнĕ уйăхра вăл 29200 тенкĕлĕх продукци туса кăларас вырăнне 32.180 тенкĕлĕх туса кăларчĕ. Уйрăмăнах конфетсем тăвакан цех паха результатсем кăтартать, вăл уйăх планне 137,1 процент тултарнă.

Комбинатри рабочисем социализмлă ăмăртăва сарсах пыраççĕ, кашни цех пĕр-пĕринпе ăмăртса ĕçлет. Рабочисем хушшинче нормăна тултарайманнисем çук, кашниех вĕсем хăйсен ĕçне пысăк пахалăхпа тăвассишĕн кĕрешеççĕ.

Кашни цехăн çирĕп график пур. Паян хăш цехăн мĕн тата мĕн чухлĕ продукци туса кăлармалла,—çакна пĕтĕм коллектив пĕлсе тăрать. Майăн малтанхи вунă кунĕнче комбинатăн 2.800 килограмм премĕк, 920 килограмм конфет тата 36.000 литр квас туса кăлармалла пулнă, вăл 2850 килограмм премĕк, 938 килограмм конфет тата 26500 литр кваспа 1850 литр ситро туса кăларнă. Кунта квас туса кăларасси юлса пыни сисĕнет. Электроэнерги çук пирки хăшпĕр кун комбинат ним чухлĕ те шыв илеймест.

Райпищекомбинатра строительство ĕçĕ те сарăлсах пырать. Халь анчах управлени валли контора тата сысна вити туса пĕтерчĕç. Унăннах икĕ утар пулать, ситес вăхăтра сăра заводне тума тытăнаççĕ. Сăра заводне кăçалхи çул вĕçнелле туса пĕтермелле.

Химиллĕ ăмăртусем

СССР Осоавиахимăн Центральнăй Совечĕн Президиумĕ йышăннă тăрăх, кăçал осоавиахимовецсен Пĕтĕм Союзри химиллĕ VIII-мĕш ăмăртăвĕсем пулса иртеççĕ. Вăл ăмăртусене кашни çулах ирттересси оборонăллă обществăсен мухтавлă традицийĕ пулса тăчĕ.

Ăмăртусем виçĕ этап тăрăх пулса иртеççĕ. Пĕрремĕш этапра—июлĕн 1-мĕшĕнче районри ăмăртусем, иккĕмĕш этапра—октябрĕн 1-мĕшĕнче республикăри тата юлашки виççĕмĕш этапра—ноябрĕн 1-мĕшĕнче Пĕтĕм Союзри ăмăртусем пуçланаççĕ.

Пĕрремĕш этап пуçланасси нумай юлмарĕ. Осоавиахим организацийĕсен ăмăртăва хатĕрленме халех тытăнмалла. Ăмăртусем пуçланиччен кашни заводра, фабрикăра, чугунçул станцинче, учрежденисенче, колхозсенче тата пурăнмалли çуртсенче—пур çĕрте те тренировкăллă занятисем, походсем туса ирттермелле. Çак ĕçсене пĕтĕмпех ПВХО комплексĕпе сыхăнтарса туса пырас пулать.

Ĕç дисциплинине пăсни пулмалла мар

Шупашкар хулинчи предприятисем, учрежденисем тата организацисем XVIII партконференци решенийĕсене тимлĕн пурнăçласа пыма тытăнчĕç. Производствăллă плана тултарасси лайăхланса пырать. Предприятисем çирĕп график тăрăх ĕçлеççĕ. Графика пурнăçласа пыни плана кашни кун, кашни сменăра тата кашни уйăхрах тултарма пулăшрĕ. Рабочисемпе служащисем хушшинче ĕç дисциплини нумай çирĕпленчĕ. Прогульщиксем, ĕçе кая юлса пыракансем сахалланчĕç. Çавăн пекех ĕçрен хăйсен ирĕкĕпе тухса каякансем те сахалланса пыраççĕ.

СССР Верховный Совечĕн Президиумĕ 1940 çулти июнĕн 26-мĕшĕнче кăларнă Указ производство ĕçне лайăхлатас, ĕç дисциплинине çирĕплетес ĕçре пысăк вырăн йышăнса тăрать. Хулари предприятисем çак Указа çирĕплĕн пурнăçласа пыраççĕ. Ĕç дисциплинне пăсакансене, прогульщиксене закон тăрăх ответ тыттараççĕ.

Предприятисемпе учрежденисенче пĕтĕмĕшпе илсен прогулсем сахалланчĕç пулин те, хăшпĕр çĕрте Указа пăсакансем пĕтмен-ха. Çакна хулари уйрăм предприятисенчи фактсем авал çирĕплетсе параççĕ.

Хăшпĕр предприятисемпе учрежденисенче партпитне комсомол тата профсоюз организацийĕсем ĕç дисциплинине çирĕплетес тĕлĕшпе сахал ĕçлеççĕ. Массăллă ăнлантару ĕçне вăйсăрлатни курăнать. Шупашкарти «Заготзерно» хатĕрлев пунктĕнче (управляющийĕ Кольцов) тата хула Совечĕн комбинатĕнче (директорĕ Делицын) прогулсемпе ĕçрен хăйсен ирĕкĕпе тухса каякансем хăлĕ те палăраççĕ. Вĕсем прогульщиксене хирĕç тивĕçлипе кĕрешмеççĕ.

Закон тăрăх прогульщиксен ĕçне прогул тунă хыççăн тепĕр кунĕнчех суда памалла. Вăл йĕркене предприятисемпе учрежденисен руководителĕсем пăсаççĕ. Стройтрест çак енчен уйрăмах палăрса тăрать. Кунта прогульщиксен ĕçне пĕр уйăха яхăн тытса усрани те пулнă. Çавăн пек, Назаров прогул тунă çинчен халăх судне 10 кун кая юлса пĕлтернĕ.

Эрех заводĕнче ĕçе ÿсĕр пыракансем те пулнă. Завод директорĕ Кожарев çавăн пек çынсене администраци енĕпе каыскаписем панипе çеç ирттерсе яна. В. Максимова ĕçе ÿсĕр пынăшăн строгий выговор панă та, суда памасăрах хăварнă.

Филармонинче ĕçлекен работниксем хушшинче те ĕç дисциплини çирĕп мар. Хăшпĕр работниксем ĕçе ÿсĕр пынăн унта та палăрать. Вельмашкинпа Жилочкин ĕçе ÿсĕр пынине çийĕнчех пĕлнĕ. Анчах вĕсен ĕçне суда памасăр усранă. Хулари прокуратура пĕлнĕ хыççăн çеç çав прогульщиксен ĕçне тăрă шыв сине кăларнă.

«Металлист» артелĕнче те ĕç дисциплини çирĕппипе мухтанма пултарайманнăç. Артель председателĕ Алексеев прогульщиксене хÿтленĕ, вĕсен ĕçне икĕ уйăха яхăн пытарса усрама пăхнă. Калинкин февралĕн 7-мĕшĕнче иккĕмĕш хут прогул тунă. Çак ĕçе мартăн 26-мĕшĕнче тытса тăнă. Данилов кунĕпех ĕçе тухман пулнă. Унăн ĕçне те вăхăтра суда паман.

Кирпĕч заводĕнче законлă мар отпусксем параççĕ. Заводра слесарь Кузнецова 1940 çулти декабрĕн 26-мĕшпе 1941 çулти апрелĕн 15-мĕшчен ĕç укçи тÿлемесĕр отпуска яна. Кузнецов тăвата уйăха яхăн «отпуска» пурăннă хыççăн урăх çĕре ĕçлеме кайнă.

Сыхăну управленийĕнче тата столовăйсемпе ресторансен трестĕнче ĕçе миçе сехетре пынине учета илмеççĕ. Учет çук пирки работниксем ĕçе вăхăтра пынипе кая юлнине шыраса тупма та çук.

Хăшпĕр учрежденисенче работниксем администрацинчен ыйтмасăр хăйсен ирĕкĕпе ĕçрен тухса кайнисем те пур. Çак енчен Чебторг уйрăмах палăрса тăрать. Кунта работниксем ĕçрен хăш вăхăтра тухса каяс тенĕ, çавăн чухне тухса каяççĕ. Ĕçе вăхăтра пынине учета илмеççĕ.

Ĕç дисциплини столовăйсемпе ресторансенче ĕçлекенсем хушшинче уйрăмах япăх пулнине кăтартса хăвармалла. Унта ĕç вăхăтĕнче хăшпĕр работниксем эрех ĕçме кайни те пулнă. Пĕрремĕш номерлĕ ресторанта ĕçлекен Силантьев ĕç вăхăтĕнче ĕçсе ÿсĕрлине çийĕнчех пĕлнĕ. Ресторан директорĕ çак ĕçе администраци енчен взыскани панипе иртерсе янă. Прокуратура органĕсем хутшăннă хыççăн кирлĕ мерăсем йышăннă.

XVIII партконференци решенийĕсем ĕç дисциплинине çирĕплетсе пыма хушаççĕ. Предприятисемпе учреждени руководителĕсен конференци йышăннă решенисене тĕплĕн пурнăçласа пымалла. Прогульщиксене хÿтлени пулмалла мар. Партипе комсомол тата профсоюз организацийĕсен культурăллă-массăллă ĕççене анлăн сарса пымалла. Ĕç дисциплинине çирĕплетес тĕлĕшпе кулленех ĕçлесе пыни кирлĕ.

И. ЛЕОНТЬЕВ.
Шупашкар хулин прокурорĕ.

Фридрих Энгельсăн çĕнĕ алçырăвĕ

Маркс — Энгельс — Ленин Институчĕ Фридрих Энгельсăн ĕçне кăтартса паракан çĕнĕ документпа пуянланнă: Швецин Мускава килнĕ журналисчĕ И.Фр. Декк Фридрих Энгельс 1893 çулти октябрĕн 3-мĕшĕнче Блохер патне янă çырун подлинникне Маркс — Энгельс — Ленин Институтне парнелесе панă.

Похода кайма хатĕрленеççĕ

ÇĔМĔРЛЕ. (**«Чăваш Коммуни» корр.**). Ачасен техникăллă станцийĕ çумĕнчи çамрăк геологсен кружокĕ çутçанталăк пуянлăхĕсене тĕпчесе сăнас тĕлĕшпе пысăк ĕçсем тăвать. Халĕ вăл хăй тавра 44 ачана пĕтĕçтерсе тăрать, пурте вĕсем хулари шкулсенче вĕренекенсем.

Июнĕн 20-мĕшĕнче кружок членĕсем, пĕтĕмпе 15 ача, район территоринчи пуянлăхсене сăнас тĕлĕшпе похода тухса каяççĕ. Хăш вырăнсенче пулмалли маршрута тунă. Тĕп маршрут Çĕмĕрле — Анат Кăмата — Пояндайкино — Хутар — Пренеш — Пинер—«Красный Октябрь» — Атмал — Чăваш Улхаш — Вырăс Улхаш — Сăра шывĕ пулмалла, вăтамран вăл 200 километр тăршшĕ ытла.

Похода хатĕрленес ĕç халĕ сарăлсах пырать. Кашни участник поход вăхăтĕнче мĕн-мĕн тумаллине кăтартакан задани пур. чылайăшĕсем унпа ĕçлеççĕ те ĕнтĕ. Сăмахран, тăваттăмĕш номерлĕ шкулти 9-мĕш класра вĕренекен Троицкая походра ботаник вырăнĕнче ĕçлемелле, халĕ вăл тĕрлĕрен ÿсен-тăрансене, курăксене сăнама вĕренет. Çамрăк геологсем иртнĕ çулта тупнă япаласем мĕнле улшăнса пынине çырса пыраççĕ.

Ситес походра ботаниксемпе геологсемсĕр пуçне тата çамрăк зоологсем, гидрогеологсем, гидробиологсем те пуласçĕ. Вĕсем кашниех хăйсен енĕпе кирлĕ сăнавлă ĕçсем тăваççĕ.

Ытти шкулсенчи ачасене хăйсен ĕçĕсем çинчен каласа парас тĕлĕшпе те хăшпĕр ĕçсем тума шутлаççĕ. Уйрăмăнах Хутарти тата Мăн Улхаш вăтам шкулсенче вĕренекенсемпе тĕл пулма палăртнă.

Çамрăк геологсем поход вăхăтĕнче питех те паха тата усăллă ĕçсем тумалла. Ун çинчен ачасен техникăллă станцийĕн инструкторĕ, вăлах станцин вăхăтлăх директорĕ Федоров юлташ çапла каласа пачĕ:

— Пирĕн походăн тĕп задачи — район территоринчи çĕр айĕнче выртакан пуянлăхсене тата тĕрлĕрен курăксене сăнасси. Сăмахран, кирпĕчне кÿршек-чÿлмек производствисем валли лайăх сортлă тăм, кантăк производстви валли хăйăр, çавăн пекех известняк, мергель, сарă краска паракан тăм вырăнĕсене тупса, вĕсене тĕплĕн сăнамалла. Кусемсĕр пуçне тискер кайăксен, хурт-кăпшанкăсен списокне тума пăхнă.

Çамрăк геологсем походра тупнă материалсене райсоветăн вырăнти промышленность пайне тăратаççĕ.

Чĕререн тав тăватăп

Эпĕ 1939 çулта ним курми пулса лартăм. Мана вара икĕ çул хушши хамăн ывăл çăвăтса çÿрерĕ. Кăçал февралĕн юлашки кунĕсенче Шупашкарти трахом институтне килтĕм. Унта манăн куç роговицине куçарса лартса операци турĕç. Халĕ эпĕ лайăх куракан пултăм. Хаçат-журналсем те вулатăп. Манăн куçсене куракан тунишĕн врач А. Шульпенкова юлташа чĕререн тавтăватăп.

А. ШЛЯКИН.
Хапăс ялĕ, Вăрнар районĕ.

Случной пунктра

ИШЛЕЙ. «Çĕнĕ хунав» колхозри вылăхсене искусственнăй майпа пĕтĕлентермелли пункта кăçал 130 кĕсре чуптармалла. Пункт сывăхри колхозсемпе договор тунă. Чылай колхозсем кĕсресене пункта илсе пырса чуптарнă та ĕнтĕ. «Восток» колхозăн 15 кĕсре чуптармалла, вĕсем 3 кĕсре чуптарнă. «Звезда» колхозра та 3 кĕсре чуптарнă. «Çĕнĕ хунав» тата «Маяк» колхозсем те виçшер-тăватшар кĕсре чуптарма ĕлкĕрнĕ.

Çав хушăрах чылай колхозсем çак ĕçе халĕ те тытăнман-ха. «Красный борец», «Тупосн», «Чăваш Коммуни», «Комбайн» т. ыт. колхозсенче те пункта пĕрер кĕсре те чуптарман.

Ф. ТУРХАНКАЙ.

Чăх-чĕп ытларах ĕрчетер

Çамрăк чăх-чĕпсем ĕрчетес ĕçе пысăк вырăна хурса, РСФСР Совнаркомĕ çумĕнчи Экономсовет 1941 çулти февралĕн 3-мĕшĕнче ĕççынни депутачĕсен пур райсовет исполкомĕсене те колхозсенчи чăх-чĕпсене пурне те пăхса ÿстерме кирлĕ условисене туса пама хушрĕ. Ку тĕлĕшпе мĕнпур хатĕрленÿ ĕçне кăнтăр енчи районсенче февралĕн 15-мĕш тĕлне, ытти районсенче мартăн пĕрремĕш тĕлне пĕтĕмпех туса ситермелле пулнă. Çак постановлението пурнăçа кĕртес май, РСФСР Çĕрĕç Халăх Комиссариачĕ февралĕн 5-мĕшĕнче вырăнсенчи пур çĕрĕç органĕсене те колхозсенче çамрăк чăх-чĕпсене усрамалли çурт-йĕрсене, апат-çимĕçсене, инвентарьсене тата чăх-чĕпсем çÿремелли вырăнсене тĕрĕслесе тухма хушрĕ.

Тÿрех калас пулать, çак директивăсене вырăнсенче питĕ çителĕксĕр пурнăçа кĕртсе пыраççĕ. Районсенчи çĕрĕç органĕсем инкубатор станцисем валли çамарта тăратма колхозсемпе договор тăвассине вăхăтра организацилемен. Çавна май вара чылай колхозсем договор тăвас ĕçе февраль уйăхĕн вĕçĕнче кăна тытăннă. Улатăр районĕнчи колхозсем фермăсем валли чăх-чĕпсем илсе çитеймен, инкубатор станцине халĕ те договор тумаç. Калинински районри колхозсен 18 пин штука çамарталăх договор тумалла пулнă, анчах вĕсем халĕ пĕтĕмпе те 8.510 штука çамарталăх кăна договор тунă, вăл шутран инкубатор станцине мĕнпурĕ те 416 çамарта çеç ĕлеçсе панă. Ку тĕлĕшпе ĕç Хĕрлĕ Чутай районĕнче те çавнашкалах пырать: пĕтĕм районпе 11 пин штука çамарта парас вырăнне, 2700 штука пама çеç договор тунă, вăл шутран инкубатор станцине 380 çамарта çеç панă. План тăрăх, Çĕрпÿри инкубатор станцин Сĕнтĕр районĕнчи колхозсен Çĕрпÿри инкубатор станцине 18 пин çамарта памалла, халĕ 18.200 çамарталăх договор тунă, анчах вăл шутран, 1.734 штука çеç ĕлеçсе панă.

Инкубатор станцисемпе колхозсем договор тăвасси çителĕксĕр пулса пынин тĕп сăлтавĕсем çакăнта: инкубатор станцисемпе районсенчи çĕрĕç органĕсен работникĕсем тата райсовет исполкомĕсем çак ĕçпе интереслемен, вĕсем ку тĕлĕпе пĕтĕм ĕçе участоксенчи зоотехниксем сине çеç шанса хунă. Çавна пула вара, колхозсемпе вăхăтра договор тăвас тата çамрăк чĕпсене йышăнса илме хатĕрленес ĕççем вăрăма тăсăлса кайнă. Участоксенче ĕçлекен хăшпĕр зоотехниксемпе инкубатор станцисен работникĕсем договорсем тăвас ĕç сине çнелтен пăхнă. Тĕслĕхрен акă, Канашри инкубатор станци колхозсемпе тунă договорсене чылайăшне кирлĕ пек йĕркелемен: договор çинче хăш вăхăтра çамарта тăратассине кăтартман, хăшпĕр договорсем çинче колхоз председателĕсен хушамачĕсем çук). Тăвай районĕнче çавнашкалах: 10 договор çинче район чĕнĕсене çырмасăр хăварнă.

Кăçал апрелĕн 24-мĕшĕнчен пуçласа пирĕн республикăра инкубатор станцисенче чĕпĕсем тухма тытăннă. Майăн 1-мĕш тĕлне пурĕ 19.930 пуç чĕпĕ тухнă. Канашри инкубатор станци чĕпĕсем кăларассине 70 процент, Çĕрпÿри — 60 процент Комсомольскри — 32 процент, Вăрмарти — 30 процент пурнăçа кĕртнĕ. Çак вăхăтрах чылай инкубатор станцисем хăйсен производствăллă заданийĕсене тултараймаççĕ-ха.

Чылай колхозсем çамрăк чĕпĕсене йышăнма лайăх хатĕрленнĕ. Çĕрпÿ районĕнчи «Красный бригадир» тата Комсомольски районĕнчи Сталин ячĕпе тăракан колхозсем инкубацинче кăларнă чĕпĕсене илсе те пынă ĕнтĕ. Çамрăк чĕпĕсене усрамалли çурт-йĕрсем таса, çутă. Апат-çимĕçсене те кирлĕ таранах хатĕрлесе хунă. Анчах, çав хушăрах, хăшпĕр колхозсем çамрăк чĕпĕсене пăхса усрасси сине питех те çителĕксĕр çаврăнса пăхаççĕ. Шăхасан районĕнчи «Красный Октябрь» колхоз Канашри инкубатор станцинчен илсе пынă чĕпĕсене колхоз правленинче усрать. Чĕпĕсене лайăх пăхман пирки 280 пуç чĕпĕрен 40-шĕ вилнĕ. Çавăн пекех, «Комсомолец» колхозра та Канашри инкубатор станцинчен чĕпĕсене вăхăтра илсе кайман пирки чылайăшĕ вилсе пĕтнĕ.

Хăшпĕр колхоз руководителĕсем чăх-чĕпсем ĕрчетес ĕçе кирлĕ пек хаклаççĕ. Акă, Куславкка районĕнчи «Интернационал» колхозра чăх-чĕпсене вăхăтлăха хатĕрленĕ çуртсенчех хупса усраççĕ. Чăх-чĕпсене правило тăрăх пăхмаççĕ. Чĕпĕсем валли кирлĕ витаминлă тата минераллă апат-çимĕçсене колхоз вăхăтра кÿрсе килсе хатĕрлемен. Çавна пула чăх-чĕпсем вилнĕ фактсем те пулнă. Çавăн пекех, Канаш районĕнчи «Большевик» колхозра та чăх-чĕпсене начар пăхса усраççĕ.

Чăх-чĕпсене начар пăхса усранă пирки, чылай колхозсенче чăх-чĕпсен продуктивлăхĕ пĕчĕккĕ. Улатăр районĕнчи «Путь Ильича» колхоз 600 пуç чăх-чĕп усрать. Анчах çав 600 чăхран колхоз кунне 50—60 çамарта çеç илет. Канаш районĕнчи Крупская ячĕпе тăракан колхоз та 43 пуç чăхран кунне 7—10-шар çамарта кăна илет.

Паллах, чăх-чĕпсен продуктивлăхне хăпартма пирĕн пур майсем те сителĕклĕ. Ĕçе лайăх организацилесен кашни колхозах чăх-чĕпсенчен пысăк тупăш илме пултарать, илмелле те.

Партипе правительство лайăх ĕçлекен колхозниксене ĕçшĕн хушса тÿлесси çинчен йышăннă постановлени колхозсенче обществăллă чăх-чĕпсем ĕрчетме аслă çул уçса панă. Çак постановлени çинчен кашни колхозника колхозницăна тĕплĕн каласа ăнлантармалла, партипе правительство решенине пурнăçа кĕртме колхозниксен нумай йышлă массине мобилизацилемелле.

Районсенчи партине совет тата çĕрĕç органĕсен руководителĕсем колхозсене инкубатор станцисем договор тăвассине чи кĕске срокра вĕçлемелле тăвассишĕн кĕрешмелле. Кунпа пĕр вăхăтрах, инкубатор станцисене договор тăрăх памалли çамартана вăхăтра лесçе парассине организацилемелле. Чăх-чĕпсен продуктивлăхне мĕнле хăпартасси çинчен, фермăсенче чăх-чĕпсене пăхса усрамалли правилăсем çинчен колхозниксене çине тăрса вĕрентсе пымалла.

А. МИТРОФАНОВА.
ВКП(б) Обкомĕн ялхуçалăх отделĕн инструкторĕ.

„Колумбия“ ятлă парохода тытса чарнă пирки Совет правительстви протест панă

ВАШИНГТОН, майăн 15-мĕш. (ТАСС). Кăçалхи майăн 7-мĕшĕнче США государствĕн департаменчĕ распоряжени панипе Сан-Францискора Совет Союзĕ Аргентинăпа Уругвайра туяннă тата Швецйн «Колумбия» ятлă парохочĕ çине тиеме тытăннă çăмпа сăран грузне тытса чарнă. Амторгпа калаçса татăлнă тăрăх çак пароход ССР Союзне килмелле пулнă.

ССР Союзĕн США-ри Чрезвычайнăй Полномочнăй Пĕсолĕ Уманский юлташ кăçалхи майăн 14-мĕшĕнче США государство секретарĕ г. Хэлл патĕнче пулнă тата совет грузне тиенĕ «Колумбия» парохода тытса чарнине хирĕç ăна Совет правительствин ячĕпе протест панă.

Иден заявленийĕ

ЛОНДОН, майăн 15-мĕш. (ТАСС). Рейтер агентстви пĕлтернĕ тăрăх, общинăсен палатинче панă ыйтусем çинне ответлесе, Англи ютçĕршыв ĕçĕсен министрĕ Иден çапла каланӑ: правительство Германи Сирине самолетсем илсе пынине хирĕç мерăсем йышăнать. Правительство аллинчи сведенисем, тенĕ Иден, çакна кăтартса парассĕ: Франци влаçĕсем нимĕçсене Ирака вĕçсе пыма Сирири аэродромсемпе усă курма ирĕк панă. Правительство нимĕçсен Сирири аэродромсенчи самолечĕсене хирĕç кирлĕ пек ĕçсем тăвать. Халĕ пулса тăнă положенишĕн, тенĕ малалла Иден, Франци правительстви ответ тытмасăр юлма пултараймасть.

США правительстви çак ĕçсене пĕтĕмпех пĕлсе тăрать, тенĕ Иден.

Черчилль выступленийĕ

ЛОНДОН, майăн 15-мĕш. (ТАСС). Рейтер агентстви пĕлтернĕ тăрăх, ютçĕршыв ĕçĕсен министерствин представителĕпе Киркпатрикпа Гесс хушшинче пулнă каласусем мĕнпе вĕçленни çинчен Черчилль общинăсен палатинче нимĕн те пĕлтермен. Май кил-сен, тенĕ Черчилль эпĕ общинăсен палатинче тивĕçлĕ заявлени тăвăл. «Анчах та, — тенĕ Черчилль, — çав заявлени валли вăхăт суйланă чухне эпĕ обществăллă интерессене шута илетĕп».

Америкăн „Вĕçекен крепость“ текен бомбардировщикĕсем Гавайи утравĕсем çине вĕçсе пынă

НЬЮ-ИОРК, майăн 15-мĕш. (ТАСС). США çар министерстви çапла пĕлтернĕ: ĕнер Сан-Францискоран Гавайи утравĕсем çине Америкăн «Боинг-б-17Д» йышши тăватă моторлă бомбардировщикĕсем 21 бомбардировщик вĕçсе пынă. Вĕсем «Вĕçекен крепость» текен самолетсем. Халиччен Гавайи утравĕсем çинче вăтам бомбардировщикисем кăна пулнă, вĕсем 1.280 километртан инçете вĕçме пултарайман.

Англин çĕрлехи истребителĕсем

ЛОНДОН, майăн 15-мĕш. (ТАСС). Рейтер агентстви пĕлтернĕ тăрăх, шалти ĕçсемпе шалти хăрушсăрлăх министрĕ Моррисон ĕнер Лондонра сăмах тухса каланӑ. Хăйĕн сăмахĕнче Моррисон çапла пĕлтернĕ: Англин çĕрле, уйрăмах уйăхлă каçсенче вĕçекен истребителĕсем чылаях пысăк çитĕнӳсем тунă, анчах та малашнехи ĕçсенче вĕсен çитĕнĕвĕсем ытлашши хăвăрт ӳссе пырассине кĕтме кирлĕ мар.

Малалла Моррисон çапла каланӑ: Англире çĕрлехи истребительсем тăвас тĕлĕшпе юлашки 10 уйăх хушшинче тунă ĕçсем, вăрçă умĕнхи 10 çул хушшинче тунă мĕнпур ĕçсенчен те пысăкрах.

Англире пушарсене хирĕç кĕрешес ĕç

ЛОНДОН, майăн 15-мĕш. (ТАСС). Информаци министерстви пĕлтернĕ тăрăх, шалти ĕçсемпе шалти хăрушсăрлăх министрĕ Моррисон общинăсен палатинче çапла каланӑ: Англи çине авиаци бомбăсем пырса пăрахнипе тухакан пушарсене хирĕç лайăхрах кĕрешмелле пултăр тесе, правительство пушарсене хирĕç кĕрешмелли служба организацилеме, ăна государство енĕпе контроллесе тăмалла тума йышăннă.

Хальхи вăхăтра, тенĕ Моррисон, Англире, Шотландине шута илмесен, пушара хирĕç кĕрешес ĕçе вырăнсенчи 1.400 орăн туса пырать. Правительство планĕ тăрăх пушарсенчен сыхланмалли вырăнти отрядсене пурне те районсем тата подрайонсем çине уйăраççĕ. Специальнăй заданисене пурнăçа кĕртме пожарниксен куçса çӳрекен часĕсене организацилеççĕ. Çав чассене, сăмахран, пушарсене хирĕç кĕрешмелли средствăсем çителĕксĕр пулакан районсене ярăççĕ. Моррисон çапла кăтартса панă: пушарсене хирĕç кĕрешес ĕçе çĕнĕлле организацилениппе пушара хирĕç кĕрешмелли ресурссемпе лайăхрах та хăвăртрах усă курма, пожарниксен вырăнти часĕсене лайăхрах ертсе пыма пулать. Граждансен пушартан сыхланас тĕлĕшпе ĕçлекен ирĕклĕ отрячĕсене пушартан сыхланмалли службăн нацmicroлĕ организацийĕн составне кĕртеççĕ. Пушарсенчен сыхланас ĕçе шалти ĕçсемпе шалти хăрушсăрлăх министрĕн парламентри секретарĕ Мэбэн ертсе пымалла пулать.

Бухарестри университет студенчĕсене арестлени

БУХАРЕСТ, майăн 15-мĕш. (ТАСС). Пичетленсе тухнă коммюникере çапла каланӑ: майăн 10-мĕшĕнче Бухарестри университетри юридически факультетăн пухăвĕнче юрлама чарнă легионерла юрăсене юрланă студентсен ячĕсене палăртнă. Çав студентсенчен пĕр пайне арестленĕ тата çар судне панă, тепĕр пайĕ тарса пытаннă.

КĔСКЕН

* США правительстви Германин США-ри «И. Г. Фарбениндустри» трестчĕн фончĕсене конфискацинленĕ, мĕнпĕн тесен вĕсен представителĕсем суда пыма килĕшмен (вĕсене монополисене хирĕç кăларнă закона пăснăпăн айăпласа суда панă пулнă).

* Австрали премьер-министрĕ Мензис çар кабинечĕн секретарĕпе пĕрле Вашингтона пынă. Унта вăл Лăпкă океана хӳтлес проблеме çинчен Рузвельтпа тата ытти официальнăй çынсемпе канашланать.

* Пешт комитатĕнче (Венгрия) чĕртавар çителĕксĕррине пула промышленность таварĕсене, уйрăмах апатçимĕç таврашне туса кăларасси вăйлăн чакнă. Тир-сăран промышленноçĕнче пурĕ те эрнере 24 сехет кăна ĕçлеççĕ.

* «Нью-Йорк таймс» хаçат пĕлтернĕ тăрăх, 1940 çулта промышленноçлă 1.019 корпораци 2.165 миллион доллар — 1938 çултипе танлаштарсан икĕ хут ытла нумайрах услам илнĕ.

Дзержинский ячĕпе тăракан завод коллективĕ çурçул планне срокчен тултарассишĕн кĕрешет

Хура металлургире ĕçлекен мĕнпур рабочисене, инженерно-технически работниксене тата служащисене

Хаклă юлташсем!

Пĕтĕм Союзăпех сарăлса кайнă социализмлă ăмăрту хура металлурги предприятийĕсенчи пысăк резервсене уçса панă.

1940 çулти тăваттăмĕш кварталта тата кăçалхи тăватă уйăх хушшинче пирĕн завод металл шăратса кăларассине уйăхран уйăха ӳстерсе пырать, техникăлла-экономикăлла показательсене лайăхлатса, ĕçпе технологи дисциплинине çирĕплетсе пырать. Металлургсем чугун, хурçă шăратса кăларассине, прокат туса кăларассине татах та ытларах ӳстерме пултараççĕ. Ăна тумалли çулсене пире партин Пĕтĕм Союзри XVIII конференцийĕ йышăннă решенисенче кăтартса панă. Эпир çак решенисене пурнăçа кĕртессишĕн пыракан кĕрешӳре пĕтĕм большевикла хастарлăхпа организацилеме, чи сывăх вăхăтра татах та пысăкрах çĕнĕ çĕнтерӳсем тума тивĕçлĕ.

Кăнтăрти тата центрти хура металлургири работниксем производствăпа хуçалăх активĕн канашлăвĕ хамăр çулпуçа Сталин юлташа **1941 çулти плана срокчен тултарма** сăмах панă. Большевиксен сăмахĕ ĕçрен уйăрăлса каймасть. Çулталăк планне срокчен тултарас тесен, ăна çурçул заданине ирттерсе тултарнинчен тытăнас пулать. Дзержинский ячĕпе тăракан завод коллективĕ Совет Союзĕнчи мĕнпур металлургсене çурçул планне срокчен тултарассишĕн, домнăсемпе, мартенсемпе, прокатнăй станссемпе лайăхрах усă курассишĕн социализмлă ăмăртун çĕнĕ хумне çĕклесе яма чĕнет. Дзержинецсем 1941 çулти çурçул планне заказсем тăрăх çирĕппĕн тултарса пыма обязательство илеççĕ:

чугун шăратас тата прокат туса кăларас тĕлĕшпе июнĕн 17-мĕшĕнче,

хурçă шăратса кăларас тĕлĕшпе июнĕн 19-мĕшĕнче тултарма пуласçĕ.

Эпир, кунсăр пусне, çурçул хушшинче планран ирттерсе 5 миллион тенкĕ накоплени пама пулатпăр.

Дзержинский ячĕпе тăракан завод коллективĕ мĕнпур металлургсене хăй сенчен пример илме тата çурçул планне срокчен тултарма чĕнеççĕ.

Металлургсем çĕршыв оборони валли кирлĕ метала пĕтĕмĕшпех пама, юратнă тăван çĕршыв умĕнче хăйсен таса тивĕçлĕхне пурнăçа кĕртме тивĕçлĕ.

Хамăр Ленин—Сталин партине, аслă Сталина юратнине тата пĕтĕм чĕререн парăннине большевикла ĕçсемпе кăтартса парар.

(Сырăва 1941 çулти майăн 12-мĕшпе 13-мĕшсенче Дзержинский ячĕпе тăракан металлурги заводĕнчи рабочисен, инженерсен, техниксен тата служащисен цехсенчи пухăвĕсенче сӳтсе-явнă).

«ПРАВДА» хаçатра майăн 15-мĕшĕнче пичетленсе тухнă.

Государствăн Ленин орденлĕ Академиллĕ Пĕчĕк театрĕ Сталинла премин лауреачĕ А. Корнейчук çырнă «В степях Украины» ятлă çĕнĕ пьесăна лартса панă. Спектакле РСФСР халăх артисчĕ И. Судаков лартнă. УКЕРЧĔК ÇИНЧЕ: пĕрремĕш действири сцена (сулахайран сылтăмалла): Галушко хĕрĕ Галя — артистка А. М. Антонова, Алексей — РСФСР тава тивĕçлĕ артисчĕ Н. А. Анненков, Обком секретарĕ — артист В. В. Туманов.

Ф. Кислов фото-ӳкерчĕкĕ (ТАСС).

Лайăх кĕнеке*)

«Эпĕ пĕчĕккĕ чухне, эпир Российăн кăнтăр енче, Кубань облаçĕнче пурăннă. Ман атте учитель, анне—учительница пулнă. Ун чухне учительсем чухăн пурăннă. Эпĕ хĕлле вĕреннĕттĕм, çулла кулак-хуçа патĕнче ĕçлеттĕм: ун выльăхĕсене пăхаттăм, хуçана валли хĕвелçаврăнăшĕсене (хăшĕсем манран икĕ хут та пысăкчĕ) касаттăм, тулă кĕлтисене йĕтем çине параттăм, хуçа лашисене кĕтеттĕм. Ун чухне эпĕ çичĕ тултарса саккăра кайнă.

Октябрьти пролетариллĕ аслă революцине хыççăн эпĕ кулак патĕнче ĕçлеме пăрахрăм. Эпĕ питĕ лайăх вĕренме тытăнтăм, мĕншĕн тесен манăн питех те вĕçес килетчĕ. Эпĕ нумай вĕрентĕм, — пуçламĕш шкулта та, вăтам шкулта та, летчиксен Ленинградри шкулĕнче те, тинĕс летчикĕсен Сталин ячĕпе хисепленсе тăракан шкулĕнче те вĕрентĕм, юлашкинчен летчик пултăмах».

Çапла сырать хăйĕн пурнăç çулĕ çинчен А. Ляпидевский.

1934 çулта Çурçĕрти пăрлă океанра «Челюскин» ятлă пароход путнă. Ляпидевскипе тата ытти летчиксене çав пароход çинче пулнă çынсене хăтарма янă. Ляпидевский Инçет-Хĕвелтухăçĕнче ĕçленĕ. «Челюскин» пароход путни çинчен Шмидт Мускава — Сталинăн юлташ патне радиограмма янă. Ана илсенех Сталин юлташ челюскинецсене хăтарма тăрăшма хушнă. Ку ĕçе ертсе пыраканни СССР Совнарком председателĕн заместителĕ В. Куйбышев пулнă.

Челюскинецсене çăлас тĕлĕшпе пурне те тумалла пулнă. Пĕтĕм тĕнче пăр çинчи çынсем çинчен каласма тытăннă.

Çурçĕрелле самолетсем вĕçнĕ. Пурте Шмидт лагерĕ патне çитме тăрăшнă.

Çак ĕçре чи хăюллисенчен пĕри Ляпидевский пулнă. Вăл — челюскинецсене çăлас ĕçе малтан пуçласа яраканни. Ляпидевский ун чухне вунă хĕрарăма тата икĕ ачана — Аллăпа Коринăна çăлнă. Çак ĕçе чыслăн пурнăçланăшăн ăна Ленин орденĕпе наградăланă тата Совет Союзĕн Геройĕн званине панă. Халь вăл СССР Верховный Совечĕн депутачĕ.

«Челюскинецсем» кĕнеке, хăйĕн калăпăшĕпе пысăках мар пулсанта, çурçĕрти пăрлă вырăнти çынсене епле çăлса хăварни çинчен кĕскен, лайăх каласа парать. Çитĕнекен çамрăксемшĕн çак кĕнеке питех те усăллă. Вăл пире чăтăмлă, хăюллă пулма вĕрентет.

Н. ЮМАНГАЙ.

*) А. Ляпидевский «**Челюскинецсем**». Чăвашгосизд. 1941 çул. Тираж 5000 экз., хакĕ 1 т. 80 пус.

Атă-пушмак тасатакансем

Шупашкар хулинче кашни кĕтесре тенĕ пекех атă-пушмак тасатакансем ларăççĕ. Урари таса мар атăна, ботинкăна тасаттарма черет çук, ку лайăх ĕнтĕ. Анчах та атă-пушмак тасатаканссем ĕçшĕн хăйсем мĕн чухлĕ илес тесçĕ, çавăн чухлĕ шăйăрса юлаççĕ.

Тивĕçлĕ орăнсем çирĕплетнĕ правило тăрăх вĕсен хромовăй атăна тасатнăшăн пĕр тенкĕ кăна илмелле. Чи пысăкăлă атăна тасатнăшăн пĕр тенкĕ те 50 пус илме право пур. Атă-пушмак тасатакансем çакна нихăçан та пăхăнмаççĕ, кирек мĕнле атăна тасатнăшăн та пĕр тенкĕ те 50 пус сăтăрса илеççĕ.

Пĕррехинче çакăн пек факт пĕл пулчĕ. Пĕр Николаев ятлă гражданин атă тасаттарнă хыççăн укçа туленĕ чухне «Кожупряжь» артелĕн представителĕ пулчĕ. Атă-пушмак тасатакан вăйпах 1 тенкĕ те 50 пус илсе юлчĕ. Артель представителĕ ку законсăр ĕç пулнине асăрхаттарсан, виççĕн юнашар ларакан (атă-пушмак тасатакансем) пĕр çын пек харăс; «эпир сире уйăхне 400 тенкĕ параттăр» тесе кăшкăрма тытăнчĕç. Кашни тасатакан кунне 50 çынăн атă-пушмакне тасатсан та 25 тенкĕ ытлашши илет, вăл уйăхне 625 тенке çитет. Ку вăл çынсене улталани пулать. Çак йĕркесĕрлĕхе хăвăрт пĕтермелле.

Медсестрасем

1939 çулти октябрь уйăхĕнче РОКК Чăваш обкомĕ Шупашкарта медсестрасен курсне организацинленĕ пулнă. Нумай пулмасть çак курс хăйĕн ĕçне вĕçлерĕ. Курсран производствăран уйрăлмасăрах 21 хĕрарăм вĕренсе тухнă, пурте вĕсем вĕренĕве лайăх вĕçленĕ.

11-мĕш №-лĕ детсадри сестра-воспитательница Е. Громова, физкультурăпа спорт ĕçĕсен комитетĕнчи машинистка Н. Уголовская, Чăвашгизри бухгалтер Ф. Зернина, килхуçи-хĕрарăмĕ А. Расщепкина тата ытти çынсем те курсран пур предметсемпе те «отлично» паллăсемпе вĕренсе тухнă.

Хальхи вăхăтра РОКК обкомĕ çумĕнче татах тепĕр курс ĕçлет. Унта запасри медсестрасем пулма 31 хĕрарăм вĕренет. Ку курсра та çулталăк çурă вĕренмелле.

И. ЕФРЕМОВ.

Мунчан йĕркеллĕ ĕçлеме вăхăт

Шупашкар мунчи çав-çавах йĕркеллĕ ĕçлесе пыраймасть-ха. Тасалăха, культурăлăха курма çук кунта. Кĕпе-йĕм хумалли шкапа кашни çын хыççăнах шăлмаççĕ, унта çӳп-çап, тусан, урайне те пĕрмай шăлса тасатмаççĕ.

Мунчан чи пысăк çитменлĕхĕ вăлшыв йĕркеллĕ пулманни. Çак йĕркесĕрлĕх тахçантанпах пулса пырать ĕнтĕ. Вĕри шыв пур чухне сивĕ шыв çук, сивĕ шыв пур чухне—вĕри шыв çук. Çавăн пекех, çапăнмалли те тăтăшах ĕçлемест. Çак асăннă çитменлĕхсем мунча кĕрекенсене кӳрентереççĕ.

И. С.

„Нарспи“ пьесăна лартма тытăнчĕç

Етĕрнери колхоз театрĕ «Нарспи» пьесăна лартма тытăнчĕ. Малтан вăл спектакле хулара лартса пачĕç. Хулари ĕççыннисем «Нарспи» пьесăна ырлаççĕ.

Колхоз театрĕнчи артистсем хăйсен ролĕсене аван выляççĕ. Уйрăмăнах Черновская, Федорова, Яковлев артистсем лайăх вылянине палăртмалла.

Çак кунсенче колхоз театрĕ Етĕрнепе Сĕнтĕр районĕсенчи колхозсене тухса кайрĕ. Унта вĕсем «Нарспи» пьесăна лартса парассĕ.

Н. КУЗЬМИН.

ПУЛНИ-ИРТНИСЕМ

Йĕпреçри леспродторгăн Буинск поселокĕнчи магазин заведующийĕ Ф. Петров милиции уйрăмне пырса — магазин складĕнчен тăкамсем таварсем вăрласа кайнă, тесе пĕлтернĕ.

Тĕрĕслесе пăхсан, вăрланканĕ хăех пулнине палăртнă. Çапла, ун киленче 226 метр мануфактура, темиçе пăт çăнăх-кĕрпе, сахăр тата 5.200 тенкĕ укçан тупнă. Петрова арестлесе суда панă.

Лекци

Паян, майăн 17-мĕшĕнче, ВКП(б) Шупашкар горкомĕн парткабинетĕнче суту-илӳ работникĕсен семинарĕн слушателĕсем валли **«Ленин — Сталин совет суту-илӳвĕ çинчен вĕрентни»** темăпа тӳлевлĕ лекци пулать. Лектор — **Никитин** юлташ.

Лекци каçхине 8 сехетре пуçланать.

ПАРТКАБИНЕТ.

Ответлă редактор В. Я. ЯКОВЛЕВ.

КУВАКИНĂРИ ИНВАЛИДСЕН ÇУРТНЕ ТУСА ПĔТЕРНĔ МАЙ,

УНТА ПУШĂ ВЫРĂНСЕМ ПУР.

ИНВАЛИДСЕН ÇУРТНЕ

1-мĕшпе 2-мĕш группăри инвалидсене, 16 çултан çамрăк маррисене, вĕсен тăванĕсем çук пулсан,

ЙЫШĂНАÇÇĔ.

Унта кĕрес текенсен çакăн пек справкăсем тăратмалла: 1) инвалидность группи çинчен, 2) семье тата пурлăх çинчен, 3) миçе çула çитни çинчен.

Инвалидсен çуртне йышăнма ыйтса заявленине тата çӳлте кăтартнă документсене ыйтаканĕ хăй пурăнакан ырăнти райсобеса парассĕ.

Инвалидсен çурчĕсене каякансене Чăваш АССР Наркомсобесĕ ярать.

Чăваш АССР Наркомсобесĕ.

2—1

КАЗАНСКИЙ СЕЛЬСКОХОЗЯЙСТВЕННЫЙ ИНСТИТУТ

имени М. Горького

ОБЪЯВЛЯЕТ ПРИЕМ СТУДЕНТОВ НА I КУРС 1941—1942 УЧЕБНОГО ГОДА.

Институт готовит агрономов-полеводов высшей квалификации, получающих знания по всем отраслям сельского хозяйства.

Срок обучения в институте—4 года 10 месяцев.

Учебным планом предусмотрено прохождение следующих основных специальных дисциплин, определяющих профиль агронома: растениеводство, селекция и семеноводство, плодоовощеводство, тракторы, автомашины и сельскохозяйственные машины, экономика, организация соц. сельхоз. производства, почвоведение, общее земледелие, агрохимия, энтомология и фитопатология, физиология растений, микробиология, ботаника, дарвинизм, животноводство.

ИЗ ПОЛИТИЧЕСКИХ: марксизм-ленинизм, политэкономия.

ИЗ ОБЩЕОБРАЗОВАТЕЛЬНЫХ: высшая математика, физика, химия неорганическая и органическая, иностранный язык.

В институт принимаются лица в возрасте от 17 до 35 лет, имеющие законченное среднее образование: десятилетку, рабфак, техникум и среднюю школу взрослых.

Поступающие в институт сдают испытания: по химии, физике, русскому языку и литературе. Отличники принимаются без испытаний.

Принятые в институт обеспечиваются общежитием. При институте имеются столовая и буфет

Заявления принимаются с 1 июня по 31 июля, приемные испытания с 1 по 20 августа. К заявлению прилагаются: свидетельство об окончании среднего учебного заведения (в подлиннике), автобиография и три фотокарточки. Паспорт и военный билет предъявляются по приезде на испытания.

АДРЕС для справок и подачи заявлений: гор Казань, ТАССР, ул. Карла Маркса, д. № 65, директору сельхозинститута. Телефон № 34-71, № 90 и № 31-21.

4—1 ДИРЕКЦИЯ.

ЕВРОПĂРИ, АФРИКĂРИ ТАТА АЗИРИ ВĂРÇĂ

(Вăрçă ĕçĕсен дневникĕ)

Англипе Германи хушшинчи фронтра авиацин хăшпĕр активлăхĕ палăрать. Майăн 14-мĕшĕнче кăнтăрла тата ыран майăн 15-мĕш тенĕ чух çĕрле, тенĕ Германи командованийĕн сводкинче, Германи самолечĕсем Англири тĕрлĕрен çар объекчĕсем çине пырса тапăннă. Çавăн пекех Германин хĕçпăшаллă вăйĕсен тинĕс çинчи операцийĕсем сарăлса пынă. Германин подводнăй лодки Англин пулăшакан крейсерне путарни çинчен пĕлтереççĕ. Крейсер водоизмещенийĕ — 20 пин тонна. Купсăр пуçне Германи самолечĕсем Англин суту-илӳ тумалли 3 пароходне путарнă.

Рейтер агентстви çапла пĕлтерет: майăн 14-мĕшĕнче Англи истребителĕсем Бельгири Остенде аэродромĕ çине пырса тапăннă. Англи истребителĕсен тепĕр соединенийĕ Бельги çыранĕ тăрăх аялтан вĕçсе пырса, Германин çыранри батарейисем çине пулеметсенчен пенĕ.

* * *

Вăтаçĕр тинĕсĕн бассейнĕнче Германипе Итали авиацийĕ пуринчен ытларах Мальтăпа Крит çине пыра-пыра тапăннă. Германи командованийĕн сводкинче каланӑ тăрăх, çак утрав çинче вырнаçса тăракан сывлăш-çар базисем çине бомбăсем пăрахнă.

Çурçĕр Африкăра вăрçă ĕçĕсем вăйланнă. Германи командованийĕн сводкинче каланӑ тăрăх, Тобрук патĕнче разведка тăвакан отрядсемпе артиллери активлăхĕ палăрать. Соллум районĕнче, тесе пĕлтерет Рейтер агентствин корреспонденчĕ, фронт линийĕ 80 километра тăсăлса кайнă, вăл шутран 60 километрĕ Египет территорийĕ урлă иртсе пырать. Çакă вăл акă мĕн шутлама май парать: противникăн çыран тăрăх наступлени туса пырас, пушкир урлă кăнтăр енчен çавăрăнса пырса Англи войскисене хупăрласа илес шухăша пăрахма тивнĕ. «Нью-Йорк таймс» хаçатăн корреспонденчĕ шутланă тăрăх, нимĕçсем Соллум районĕнче кĕрешекен часĕсем организацилеççĕ. Çав чассене, сăмахран, пушарсене хирĕç кĕрешмелли средствăсем çителĕксĕр пулакан районсене ярăççĕ. Моррисон çапла кăтартса панă: пушарсене хирĕç кĕрешес ĕçе çĕнĕлле организацилениппе пушара хирĕç кĕрешмелли ресурссемпе лайăхрах та хăвăртрах усă курма, пожарниксен вырăнти часĕсене лайăхрах ертсе пыма пулать. Граждансен пушартан сыхланас тĕлĕшпе ĕçлекен ирĕклĕ отрячĕсене пушартан сыхланмалли службăн нацmicroлĕ организацийĕн составне кĕртеççĕ. Пушарсенчен сыхланас ĕçе шалти ĕçсемпе шалти хăрушсăрлăх министрĕн парламентри секретарĕ Мэбэн ертсе пымалла пулать.

КĔСКЕН

* США правительстви Германин США-ри «И. Г. Фарбениндустри» трестчĕн фончĕсене конфискацинленĕ, мĕнпĕн тесен вĕсен представителĕсем суда пыма килĕшмен (вĕсене монополисене хирĕç кăларнă закона пăснăпăн айăпласа суда панă пулнă).

* Австрали премьер-министрĕ Мензис çар кабинечĕн секретарĕпе пĕрле Вашингтона пынă. Унта вăл Лăпкă океана хӳтлес проблеме çинчен Рузвельтпа тата ытти официальнăй çынсемпе канашланать.

* Пешт комитатĕнче (Венгрия) чĕртавар çителĕксĕррине пула промышленность таварĕсене, уйрăмах апатçимĕç таврашне туса кăларасси вăйлăн чакнă. Тир-сăран промышленноçĕнче пурĕ те эрнере 24 сехет кăна ĕçлеççĕ.

* «Нью-Йорк таймс» хаçат пĕлтернĕ тăрăх, 1940 çулта промышленноçлă 1.019 корпораци 2.165 миллион доллар — 1938 çултипе танлаштарсан икĕ хут ытла нумайрах услам илнĕ.

Сурçĕр Африкăра Германи командованийĕн сводкинче каланӑ тăрăх, Тобрук патĕнче разведка тăвакан отрядсемпе артиллери активлăхĕ палăрать. Соллум районĕнче, тесе пĕлтерет Рейтер агентствин корреспонденчĕ, фронт линийĕ 80 километра тăсăлса кайнă, вăл шутран Соллум патĕнчен кăнтăр тата хĕвеланăç енче вырнаçса тăракан позицисем çине чакнă.

Тобрукпа Соллум патĕнчи çапăçусене авиаци активлăн хутшăнать. Германи самолечĕсем, тенĕ Германи сводкинче, Соллум районĕнче англичансен пĕр çĕре пухăннă войскисем çине пырса тапăннă. Итали самолечĕсем, тенĕ Итали сводкинче, Тобрук порчĕ çине бомбăсем пырса пăрахнă. Англи авиацийĕ Дерна çине бомбăсем пăрахнă. Рейтер агентствин корреспонденчĕ çапла пĕлтерет: майăн 13-мĕшĕнче хĕвеланăç пушхирĕнчи çапăçусене кăнтăр Африка авиацийĕ хутшăннă, вăл унта Эритрейăран пынă.

Хĕвелтухăç Африкăра, Абиссинире, çапăçусем сăртлă Амба-Алага районĕнче (Аддис-Абеба патĕнчен çурçĕр енче) пыраççĕ. Итали сводкинче çапла каланӑ: çак секторта Англи войскисен атакисем ытларах та ытларах вăйланса пыраççĕ. Абиссинири фронтăн ытти участокĕсенче те Англи часĕсем малалла кайса пыраççĕ. Аддис-Абеба патĕнчен кăтăр енчи кӳлĕсен районĕнче, тенĕ Англи командованийĕн сводкинче, Англи войскисем итальянецсен вăйлă укрепленийĕсене туртса илнĕ. Кунсăр пуçне, Алге ятлă паха пункта туртса илнĕ (Явелло патĕнчен çурçĕр еннелле 70 километрта). Негелли—Далле çулĕ тăрăх каялла чакакан итальянецсен часĕсене Англи войскисем малаллах хĕсĕрлесе пыраççĕ.

Франципи «Тан» хаçат Абиссинири фронтри лару-тăру пирки çапла çырать: хальхи вăхăтра Абиссинире Италли войскисем, çĕршывăн пысăк территорийĕпе усă курса, чылай пунктсенче çирĕпленсе тăма, çав пунктсенче вара англичансене хирĕç хаярăн çапăçма шутласçĕ. Аддис-Абеба патĕнчен кăнтăр енче Италин хăшпĕр часĕсем англичансене хирĕç çапăçма пăрахманха. Анчах та, тет хаçат, Италин тĕп вăйĕсем Амхар облаçĕнче (Çурçĕр Абиссинире) вырнаçса тăраççĕ. Çак питех те пысăк района çурçĕр енчен çӳллĕ тусем хӳтлесе тăраççĕ, вĕсем урлă каçса тухма май çукпа пĕрех. Кунта моторизованнăй чассен ĕçĕсене сарса яма май çук теме те юрать. Англичансем туртса илнĕ Адуа хулине Гондарпа çыхăнтарса тăракан çул Итали оборонин опорлă пункчĕсенчен пĕри пулса тăрать. Çак çул чăн-чăн крепость пулса тăракан тусем урлă иртсе пырать. Пулма пултарать, тет хаçат, Абиссинире тусем çинче Италин 60—70 пин салтакне англичансем пур енчен те хупăрласа илĕç. Çак районра итальянецсен продовольстви çителĕксĕр пулать. Хаçат илнĕ сведенисем тăрăх, Англи командованине Абиссинири операцисене часрах пĕтерме задани панă, мĕншĕн тесен унта ирĕкленекен войскăсене Египета хӳтленĕ çĕре илсе кайма шутласçĕ.

* * *

Англин Çывăхри Хĕвелтухăçĕнчи командованийĕ кăларнă коммюникере каланӑ тăрăх, **Иракра** лăпкă тăрать. Ирак çар министерстви кăларнă, Трансоцеан агентстви панă коммюникере çапла каланӑ: çĕршывăн хĕвеланăçĕнчи пушхирĕнчи пайĕнче Иракăн çĕр çинчи войскисем англичансен позицийĕсене хирĕç вăйлă ĕçсем сарса янă. Ирак самолечĕсем, тенĕ малалла коммюникере, Англи базисем тĕлĕнче разведкăллă вĕçевсем тунă. Англичансен самолечĕсем Багдад çине вĕçсе пынă, 4 бомба пăрахса хăварнă. Англин тепĕр 5 самолечĕ кăнтăр Иракри хуласенчен пĕрин çине темиçе бомба пăрахса хăварнă.

Майăн 15-мĕш. (ТАСС).

РЕДАКЦИ АДРЕСĔ: г. Чебоксары, ул. Володарского, 5, Дом печати. ТЕЛЕФОНСЕМ: редакторăн — 0—67, редактор заместителĕн — 3—97, редакци секретарĕн — 4—40, пропаганда пайĕн — 4—97, парти пурнăç пайĕн — 7—97, экономика пайĕн — 0—88, сырусемпе рабселькорсен пайĕн — 2—30, «Ĕçхĕрарăмĕ» журналăн — 6—23, «Ленин çулĕпе» журналăн — 0—85, издательство конторин — 0—23.

НТ 3380.

Гор. Чебоксары, типография № 1 Управления издательств и полиграфии при СНК ЧАССР, Заказ № 260. Ф. б. 58 84 п. л.